PRINCIPALES RÉGIONS MINIÈRES DU CANADA

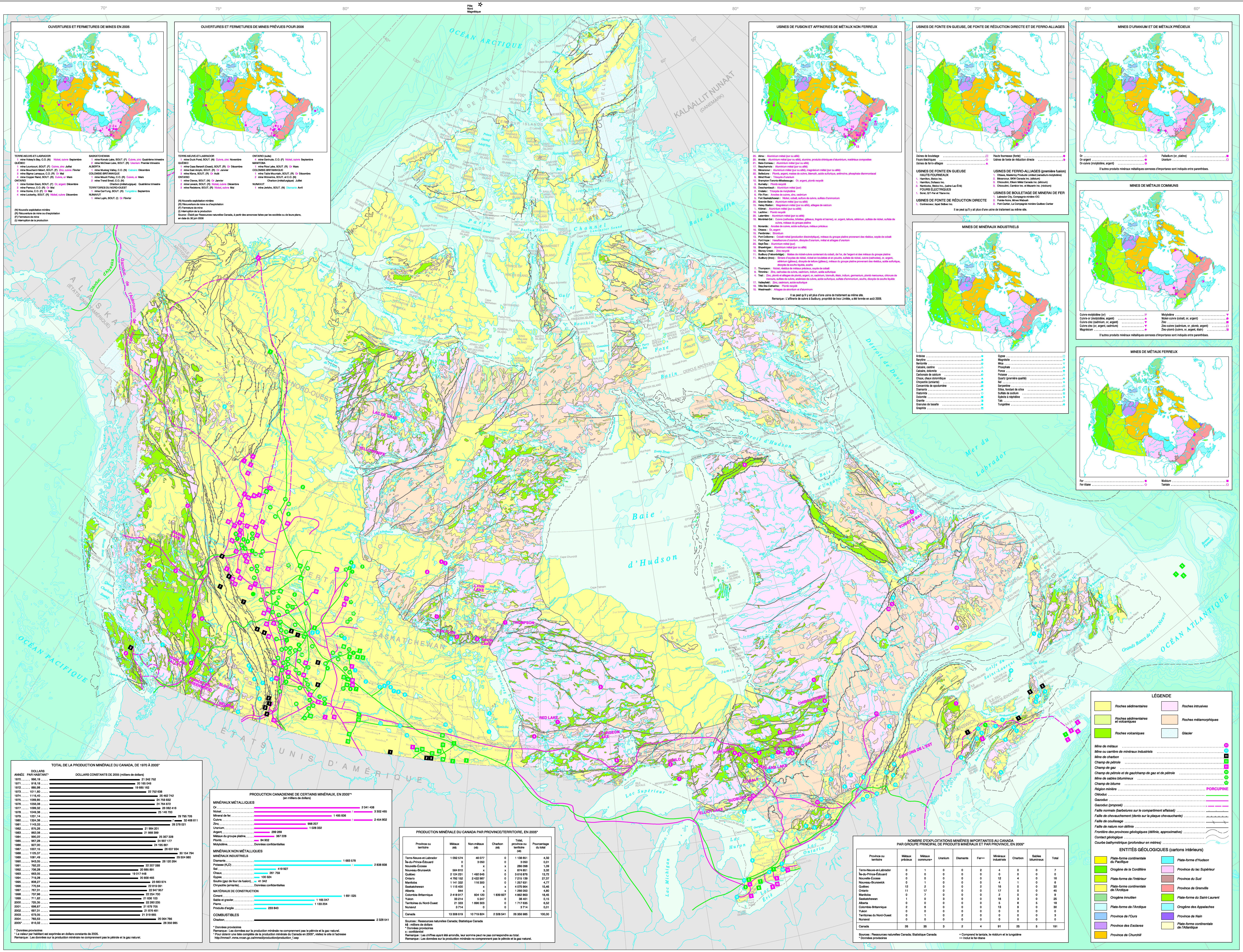

RÉPERTOIRE DES PRINCIPAUX CHAMPS DE PÉTROLE ET DE GAZ, EN DATE DU 1er JANVIER 2006

TERRITOIRES DU NORD-OUEST
1. Norman Wells Pétrole
2. Ikhil Gaz
3. Fort Liard Gaz
4. Liard Gaz, soufre
4. North Liard Gaz, soufre
4. SE Fort Liard Gaz
5. Cameron Hills Pétrole, gaz

YUKON
1. Kotaneelee Gaz

COLOMBIE-BRITANNIQUE
1. Boundary Lake Pétrole, gaz
1. Boundary Lake North Gaz, pétrole
2. Clarke Lake Gaz, soufre
3. Sierra Gaz
3. Yoyo Gaz
4. Jedney Gaz
4. Laprise Creek Gaz
5. Buick Creek Gaz, pétrole
5. Buick Creek West Gaz
6. Bullmoose Gaz, soufre
6. Murray Gaz, soufre
6. Sukunka Gaz, soufre
7. Cache Creek Gaz, pétrole
7. Inga Pétrole, gaz, soufre
8. Rigel Gaz, pétrole
9. Ring Gaz
10. Bulrush Gaz, pétrole
10. Peejay Pétrole, gaz
10. Weasel Pétrole, gaz
11. Nig Creek Gaz
12. Monias Gaz
13. Tommy Lakes Gaz
14. Eagle Gaz, pétrole
14. Eagle West Pétrole, gaz
14. Fort St. John Gaz, pétrole, soufre
14. Oak Gaz, pétrole
15. Blueberry Gaz, pétrole
16. Stoddart Gaz, pétrole
16. Stoddart West Gaz, pétrole
17. Beg Gaz
17. Bubbles Gaz
18. Milligan Creek Pétrole, gaz
19. Noel Gaz
20. Sikanni Gaz
21. Helmet Gaz
22. Dosan Pétrole
23. Ojay Gaz, soufre
24. Klua Gaz
25. Parkland Gaz
26. Kobes Gaz, soufre
27. Chinchaga River Gaz
27. Drake Gaz
27. Ladyfern Gaz
28. Adsett Gaz
29. Dahl Gaz
30. Deep Basin Gaz
31. Maxhamish Lake Gaz
32. Dawson Creek Gaz
33. Fireweed Gaz
34. Hay River Pétrole, gaz
35. Gunnell Creek Gaz
36. Grizzly South Gaz
37. Martin Gaz

ALBERTA
1. Minnehik-Buck Lake Gaz, soufre
1. Pembina Pétrole, gaz, soufre
2. Medicine Hat Gaz
3. Swan Hills Pétrole, gaz
4. Provost Pétrole, gaz, soufre
5. Redwater Pétrole, soufre
6. Rainbow Pétrole, gaz, soufre
7. Jenner Gaz, pétrole
7. Suffield Gaz, pétrole
8. Bonnie Glen Pétrole, gaz, soufre
8. Westerose Pétrole, gaz, soufre
8. Wizard Lake Pétrole, soufre
9. Crossfield Gaz, pétrole, soufre
10. Judy Creek Pétrole, gaz
10. Virginia Hills Pétrole, gaz, soufre
11. Elmworth Gaz, soufre
12. Kaybob South Gaz, pétrole, soufre
12. Pine Creek Gaz, soufre
13. Waterton Gaz, soufre
14. Acheson Pétrole, gaz
14. Golden Spike Pétrole, gaz, soufre
14. Leduc-Woodbend Pétrole, gaz, soufre
15. Cessford Gaz, pétrole
16. Alderson Gaz, pétrole
16. Enchant Pétrole, gaz
17. Swan Hills South Pétrole, gaz, soufre
18. Mitsue Pétrole, gaz
19. Brazeau River Gaz, pétrole, soufre
20. Homeglen-Rimbey Gaz, pétrole, soufre
20. Westerose South Gaz, soufre
21. Countess Gaz, pétrole
22. Edson Gaz, soufre
23. Dunvegan Gaz
24. Willesden Green Pétrole, gaz
25. Caroline Gaz, pétrole, soufre
26. Nipisi Pétrole
26. Utikuma Lake Pétrole
27. Fenn-Big Valley Pétrole, gaz, soufre
28. Ferrier Gaz, pétrole, soufre
29. Bantry Gaz, pétrole
30. Viking-Kinsella Gaz, pétrole
31. Marten Hills Gaz
32. Kaybob Gaz, pétrole, soufre
33. Gilby Gaz, pétrole, soufre
34. Jumping Pound West Gaz, soufre
34. Wildcat Hills Gaz, soufre
35. Turner Valley Pétrole, gaz, soufre
36. Medicine River Pétrole, gaz, soufre
36. Sylvan Lake Gaz, pétrole, soufre
37. Harmattan East Gaz, pétrole, soufre
38. Wapiti Gaz, soufre
39. Princess Gaz
40. Ricinus Gaz, pétrole, soufre
40. Ricinus West Gaz
40. Strachan Gaz, soufre
41. Carson Creek North Pétrole, gaz
42. Harmattan-Elkton Gaz, pétrole, soufre
43. Hussar Gaz, pétrole
44. Valhalla Gaz, pétrole, soufre
45. Sturgeon Lake South Pétrole, gaz, soufre
46. Garrington Gaz, pétrole, soufre
47. Twining Gaz, pétrole
48. Knopcik Gaz, pétrole
48. Pouce Coupé South Gaz, pétrole, soufre
48. Sinclair Gaz, soufre
49. Blackstone Gaz, soufre
49. Hanlan Gaz, soufre
50. Kirby Gaz
51. Retlaw Pétrole, gaz
51. Taber Pétrole
51. Taber South Pétrole
51. Turin Pétrole, gaz
52. Verger Gaz
53. Grand Forks Pétrole
54. Limestone Gaz, soufre
55. Morgan Pétrole
56. Nevis Gaz, soufre

ALBERTA (suite)
57. Wayne-Rosedale Gaz, pétrole
58. Ghost Pine Gaz
59. Joarcam Pétrole, gaz
60. Wainwright Pétrole, gaz
61. Crossfield East Gaz, pétrole, soufre
62. Zama Pétrole, gaz, soufre
63. Joffre Pétrole, gaz, soufre
64. Boyer Gaz
65. Liege Gaz
66. Bellshill Lake Pétrole, gaz
67. Sheklie Pétrole, gaz
68. Rainbow South Pétrole, gaz, soufre
69. Simonette Pétrole, gaz, soufre
70. Bigoray Pétrole, gaz
71. Leismer Gaz
72. Lloydminster Pétrole, gaz
73. Fir Gaz, soufre
74. Windfall Gaz, pétrole, soufre
75. Hangingstone Bitume
76. Progress Gaz, pétrole
77. Christina Lake Bitume
78. Mackay River Bitume
79. Lindbergh Bitume
80. Primrose Bitume
81. Cold Lake/Mahkeses Bitume
81. Wolf Lake Bitume
82. Peace River Bitume
83. Atlee-Buffalo Gaz, pétrole
84. Wembley Gaz, pétrole, soufre
85. Cyn-Pem Pétrole, gaz
86. Cherhill Pétrole, gaz
87. Nilton Gaz, pétrole
88. Snipe Lake Pétrole
89. Ferrybank Pétrole, gaz
90. Worsley Pétrole, gaz
91. Evi Pétrole
92. Foster Creek Bitume
93. Ansell Gaz
94. Wilson Creek Pétrole, gaz
95. Little Bow Pétrole, gaz
95. Long Coulee Pétrole, gaz
96. Wild River Gaz
97. Chauvin South Pétrole, gaz
97. Hayter Pétrole
98. Red Earth Pétrole, gaz
99. Carstairs Gaz, soufre
100. Wildmere Pétrole, gaz
101. Goose River Pétrole
102. Boundary Lake South Gaz, pétrole
103. Wimborne Gaz, pétrole, soufre
104. Ante Creek Pétrole, gaz
104. Ante Creek North Pétrole, gaz
105. Wintering Hills Gaz, pétrole
106. Drumheller Gaz, pétrole
107. Carrot Creek Pétrole, gaz
108. Chigwell Pétrole, gaz
109. Cecil Pétrole, gaz
110. Kakwa Pétrole, gaz

SASKATCHEWAN
1. Aberfeldy Pétrole
1. Tangleflags Pétrole, gaz
1. Tangleflags North Pétrole, gaz
1. Tangleflags West Pétrole, gaz
2. Celtic Pétrole
2. Westhazel Pétrole
3. Edam West Pétrole
3. Rush Lake Pétrole
4. Epping Pétrole
5. Tatagwa North Gaz
6. Coleville-Smiley Pétrole, gaz
7. Dodsland Pétrole
8. Winter Gaz
9. Dee Valley East Pétrole
9. Forest Bank Pétrole
9. Golden Lake North Pétrole
9. Golden Lake South Pétrole
9. Lashburn Pétrole
10. Hatton Gaz
11. Battrum Pétrole
12. Cantuar Pétrole
12. Success South Pétrole
13. Fosterton Pétrole
14. Plover Lake Pétrole
14. Plover Lake East Pétrole
15. Dollard Pétrole
16. Prairiedale Pétrole
17. Parkman Pétrole
18. Alida West Pétrole
18. Lost Horse Hill Pétrole
18. Queensdale East Pétrole
18. Willmar Pétrole
19. Midale Pétrole
20. Lougheed Pétrole
20. Weyburn Pétrole
21. Steelman Pétrole
22. Cactus Lake Pétrole
22. Cactus Lake North Pétrole
23. Senlac Pétrole, gaz
24. Carnduff Pétrole
24. Hastings Pétrole
25. Kerrobert Gaz
26. Luseland Gaz
27. Hoosier Gaz, pétrole
27. North Hoosier Pétrole
28. Wapella Pétrole

MANITOBA
1. Daly Pétrole
1. Virden Pétrole
2. Pierson Pétrole
2. Waskada Pétrole
3. Whitewater Pétrole

ONTARIO
1. Gobles Pétrole
2. Ladysmith Pétrole
2. Petrolia Pétrole
3. Becher Pétrole, gaz
4. Rosedale Gaz
5. Tilbury Gaz
6. Clearville Pétrole
6. Rodney Pétrole
7. Willey Pétrole
8. Silver Creek Gaz
9. Norfolk Gaz
10. Clear Creek Gaz
11. Haldimand Gaz

NOUVEAU-BRUNSWICK
1. Stony Creek Pétrole, gaz
2. McCully Gaz

NOUVELLE-ÉCOSSE
1. Cohasset-Panuke Pétrole
2. South Venture Gaz
2. Venture Gaz
3. Thebaud Gaz
4. North Triumph Gaz
5. Alma Gaz

TERRE-NEUVE-ET-LABRADOR
1. Hibernia Pétrole
2. Terra Nova Pétrole
3. White Rose Pétrole

Données compilées par le Secteur des minéraux et des métaux et par l'Office national de l'énergie

Compilation et coordination par Lo-Sun Jen, Secteur des minéraux et des métaux
Révision générale par Suzanne Dutrisac, Secteur des minéraux et des métaux

Géologie par la Commission géologique du Canada

Cartographie numérique par Dave Everett, Secteur des sciences de la Terre

Fond numérique fourni par le Service d'information de l'Atlas national, Géomatique Canada

Courbes bathymétriques numériques en mètres fournies par le Service hydrographique du Canada

Les utilisateurs sont priés de faire part de toute modification ou information additionnelle à Lo-Sun Jen, par téléphone au 613-992-0658 ou par courriel à ljen@nrcan.gc.ca.

On peut obtenir des exemplaires de cette carte en s'adressant à Ressources naturelles Canada, Ottawa, Canada K1A 0E8.

À cause de la dérive du pôle, le pôle Nord magnétique se trouve maintenant à l'extérieur de la carte, mais il est encore au Canada, étant situé à 83°54' N de latitude et à 119°54' W de longitude.

Ressources naturelles Canada — Natural Resources Canada

SECTEUR DES MINÉRAUX ET DES MÉTAUX
ET OFFICE NATIONAL DE L'ÉNERGIE
Carte 900A de la Commission géologique du Canada
CINQUANTE-SIXIÈME ÉDITION, 2006

PRINCIPALES RÉGIONS MINIÈRES DU CANADA

Échelle 1/6 000 000/Scale 1:6 000 000

kilomètres 100 0 100 200 300 400 500 kilomètres

Projection conique conforme de Lambert
Parallèles d'échelle conservée : 49° N et 77° N

Lambert Conformal Conic Projection
Standard Parallels: 49°N and 77°N

© Sa Majesté la Reine du chef du Canada 2007
© Her Majesty the Queen in Right of Canada 2007

Also available in English

Canada

OUVERTURES ET FERMETURES DE MINES EN 2005

TERRE-NEUVE-ET-LABRADOR
1 mine Voisey's Bay, C.O. (N) Nickel, cuivre Septembre
QUÉBEC
1 mine Louvicourt, SOUT. (F) Cuivre, zinc Juillet
2 mine Bouchard-Hébert, SOUT. (F) Zinc, cuivre Février
3 mine Sigma-Lamaque, C.O. (R) Or Mai
4 mine Copper Rand, SOUT. (R) Cuivre, or Mars
ONTARIO
1 mine Golden Giant, SOUT. (F) Or, argent Décembre
2 mine Pamour, C.O. (R) Or Mai
3 mine Dome, C.O. (F) Or Mai
4 mine Lockerby, SOUT. (R) Nickel, cuivre Décembre
SASKATCHEWAN
1 mine Konuto Lake, SOUT. (F) Cuivre, zinc Quatrième trimestre
2 mine McClean Lake, SOUT. (R) Uranium Premier trimestre
ALBERTA
1 mine Muskeg Valley, C.O. (N) Calcaire Décembre
COLOMBIE-BRITANNIQUE
1 mine Mount Polley, C.O. (R) Cuivre, or Mars
2 mine Trend Small, C.O. (N) Charbon (métallurgique) Quatrième trimestre
TERRITOIRES DU NORD-OUEST
1 mine CanTung, SOUT. (R) Tungstène Septembre
NUNAVUT
1 mine Lupin, SOUT. (I) Or Février

(N) Nouvelle exploitation minière
(R) Réouverture de mine ou d'exploitation
(F) Fermeture de mine
(I) Interruption de la production

OUVERTURES ET FERMETURES DE MINES PRÉVUES POUR 2006

TERRE-NEUVE-ET-LABRADOR
1 mine Duck Pond, SOUT. (N) Cuivre, zinc Novembre
QUÉBEC
1 mine Casa Berardi (Ouest), SOUT. (R) Or Décembre
2 mine East Amphi, SOUT. (R) Or Janvier
3 mine Kiena, SOUT. (R) Or Août
ONTARIO
1 mine Clavos, SOUT. (N) Or Janvier
2 mine Levack, SOUT. (R) Nickel, cuivre Décembre
3 mine Redstone, SOUT. (R) Nickel, cuivre Mai
ONTARIO (suite)
4 mine Gertrude, C.O. (F) Nickel, cuivre Septembre
MANITOBA
1 mine Rice Lake, SOUT. (R) Or Mars
COLOMBIE-BRITANNIQUE
1 mine Table Mountain, SOUT. (R) Or Décembre
2 mine Wolverine, SOUT. et C.O. (N) Charbon (métallurgique) Juillet
NUNAVUT
1 mine Jericho, SOUT. (N) Diamants Avril

(N) Nouvelle exploitation minière
(R) Réouverture de mine ou d'exploitation
(F) Fermeture de mine
(I) Interruption de la production
Source : Établi par Ressources naturelles Canada, à partir des annonces faites par les sociétés ou de leurs plans, en date du 30 juin 2006

USINES DE FUSION ET AFFINERIES DE MÉTAUX NON FERREUX

20. Alma : Aluminium métal (pur ou allié)
20. Arvida : Aluminium métal (pur ou allié), alumine, produits chimiques d'aluminium, matériaux composites
21. Baie-Comeau : Aluminium métal (pur ou allié)
17. Beauharnois : Aluminium métal (pur ou allié)
19. Bécancour : Aluminium métal (pur ou allié), magnésium métal (pur ou allié)
22. Belledune : Plomb, argent, mattes de cuivre, bismuth, acide sulfurique, antimoine, phosphate diammoniacal
8. Blind River : Trioxyde d'uranium
12. Brampton-Toronto-Mississauga : Or, argent, plomb recyclé
3. Burnaby : Plomb recyclé
19. Deschambault : Aluminium métal (pur)
2. Endako : Trioxyde de molybdène
6. Flin Flon : Anodes de cuivre, zinc, cadmium
5. Fort Saskatchewan : Nickel, cobalt, sulfure de cuivre, sulfate d'ammonium
20. Grande-Baie : Aluminium métal (pur ou allié)
15. Haley Station : Magnésium métal (pur ou allié), alliages de calcium
1. Kitimat : Aluminium métal (pur ou allié)
18. Lachine : Plomb recyclé
20. Laterrière : Aluminium métal (pur ou allié)
18. Montréal-Est : Cuivre (cathodes, billettes, gâteaux, lingots et barres), or, argent, tellure, sélénium, sulfate de nickel, sulfate de cuivre, métaux du groupe platine
10. Noranda : Anodes de cuivre, acide sulfurique, métaux précieux
16. Ottawa : Or, argent
15. Pembroke : Strontium
13. Port Colborne : Cobalt métal (production électrolytique), métaux du groupe platine provenant des résidus, oxyde de cobalt
14. Port Hope : Hexafluorure d'uranium, dioxyde d'uranium, métal et alliages d'uranium
23. Sept-Îles : Aluminium métal (pur)
19. Shawinigan : Aluminium métal (pur ou allié)
12. Stoney Creek : Zinc recyclé
11. Sudbury (Falconbridge) : Mattes de nickel-cuivre contenant du cobalt, de l'or, de l'argent et des métaux du groupe platine
11. Sudbury (Inco) : Sinters d'oxydes de nickel, nickel en boulettes et en poudre, sulfate de nickel, cuivre (cathodes), or, argent, sélénium (gâteau), dioxyde de tellure (gâteau), métaux du groupe platine provenant des résidus, acide sulfurique, dioxyde de soufre liquide, soufre
7. Thompson : Nickel, résidus de métaux précieux, oxyde de cobalt
9. Timmins : Zinc, cathodes de cuivre, cadmium, indium, acide sulfurique
4. Trail : Zinc, plomb et alliages de plomb, argent, or, cadmium, bismuth, étain, indium, germanium, plomb mercureux, chlorure de mercure, sulfate de cuivre, arséniate de cuivre, acide sulfurique, sulfate d'ammonium, soufre, dioxyde de soufre liquide
17. Valleyfield : Zinc, cadmium, acide sulfurique
18. Ville Ste-Catherine : Plomb recyclé
15. Westmeath : Alliages de strontium et d'aluminium

Il se peut qu'il y ait plus d'une usine de traitement au même site.
Remarque : L'affinerie de cuivre à Sudbury, propriété de Inco Limitée, a été fermée en août 2006.

USINES DE FONTE EN GUEUSE, DE FONTE DE RÉDUCTION DIRECTE ET DE FERRO-ALLIAGES

Usines de bouletage ☐
Fours électriques ○
Usines de ferro-alliages ▲
Hauts fourneaux (fonte) ●
Usines de fonte de réduction directe ◑

USINES DE FONTE EN GUEUSE
HAUTS FOURNEAUX
1. Hamilton, Stelco Inc.
1. Hamilton, Dofasco Inc.
2. Nanticoke, Stelco Inc., (usine Lac Érié)
FOURS ÉLECTRIQUES
1. Sorel, QIT-Fer et Titane inc.

USINES DE FONTE DE RÉDUCTION DIRECTE
1. Contrecoeur, Ispat Sidbec Inc.

USINES DE FERRO-ALLIAGES (première fusion)
1. Ottawa, Masterloy Products Limited (vanadium-molybdène)
2. Bécancour, SKW Canada Inc. (silicium)
3. Chicoutimi, Elkem Métal Canada Inc. (silicium)
3. Chicoutimi, Cambior Inc. et Mazarin Inc. (niobium)

USINES DE BOULETAGE DE MINERAI DE FER
1. Labrador City, Compagnie minière IOC
2. Pointe-Noire, Mines Wabush
2. Port-Cartier, La Compagnie minière Québec Cartier

Il se peut qu'il y ait plus d'une usine de traitement au même site.

MINES D'URANIUM ET DE MÉTAUX PRÉCIEUX

Or ○ — Palladium (or, platine) ■
Or-argent ● — Uranium ☐
Or-cuivre (molybdène, argent) ◑

D'autres produits minéraux métalliques connexes d'importance sont indiqués entre parenthèses.

MINES DE MÉTAUX COMMUNS

Cuivre-molybdène (or) ▽ — Molybdène ▼
Cuivre-or (molybdène, argent) ▲ — Nickel-cuivre (cobalt, or, argent) ●
Cuivre-zinc (cadmium, or, argent) ▼ — Zinc ■
Cuivre-zinc (or, argent, cadmium) ▼ — Zinc-cuivre (cadmium, or, plomb, argent) ☐
Magnésium ◆ — Zinc-plomb (cuivre, or, argent, étain) ◨

D'autres produits minéraux métalliques connexes d'importance sont indiqués entre parenthèses.

MINES DE MINÉRAUX INDUSTRIELS

Ardoise — Gypse
Barytine — Magnésite
Bentonite — Mica
Calcaire, castine — Phosphate
Calcaire, dolomite — Ponce
Carbonate de calcium — Potasse
Chaux, chaux dolomitique — Quartz (première qualité)
Chrysotile (amiante) — Sel
Concentrés de spodumène — Serpentine
Diamants — Silice, fondant de silice
Diatomite — Sulfate de sodium
Dolomite — Syénite à néphéline
Granite — Talc
Granules de basalte — Tungstène
Graphite

MINES DE MÉTAUX FERREUX

Fer ● — Niobium ■
Fer-titane ○ — Tantale ☐

TOTAL DE LA PRODUCTION MINÉRALE DU CANADA, DE 1970 À 2005*

ANNÉE	DOLLARS PAR HABITANT¹	DOLLARS CONSTANTS DE 2005 (milliers de dollars)
1970	996,19	21 242 752
1971	918,18	20 165 046
1972	885,98	19 685 162
1973	1011,60	22 752 638
1974	1116,40	25 462 742
1975	1069,85	24 759 832
1976	1056,08	24 764 872
1977	1099,32	26 082 416
1978	1049,38	25 146 700
1979	1231,14	29 795 726
1980	1324,38	32 468 611
1981	1143,33	28 378 021
1982	875,26	21 984 201
1983	862,08	21 868 399
1984	990,22	25 357 328
1985	967,28	24 997 177
1986	927,00	24 195 861
1987	1007,15	26 637 934
1988	1125,37	30 154 794
1989	1081,49	29 504 980
1990	943,05	26 120 264
1991	792,22	22 207 088
1992	736,28	20 885 891
1993	663,05	19 017 448
1994	719,28	20 858 465
1995	808,27	23 683 974
1996	770,64	22 819 091
1997	767,31	22 947 957
1998	737,96	22 254 700
1999	711,62	21 636 103
2000	725,35	22 260 235
2001	698,87	21 679 705
2002	697,31	21 876 491
2003	673,05	21 319 665
2004	783,53	25 064 786
2005*	816,02	26 356 985

* Données provisoires
¹ La valeur par habitant est exprimée en dollars constants de 2005.
Remarque : Les données sur la production minérale ne comprennent pas le pétrole et le gaz naturel.

PRODUCTION CANADIENNE DE CERTAINS MINÉRAUX, EN 2005*¹
(en milliers de dollars)

Minéral	Valeur
MINÉRAUX MÉTALLIQUES	
Or	2 041 408
Nickel	3 302 465
Minerai de fer	1 495 836
Cuivre	2 454 802
Zinc	998 207
Uranium	1 028 332
Argent	299 269
Métaux du groupe platine	387 228
Plomb	84 902
Molybdène	Données confidentielles
MINÉRAUX NON MÉTALLIQUES	
MINÉRAUX INDUSTRIELS	
Diamants	1 683 578
Potasse (K_2O)	2 838 838
Sel	419 927
Chaux	261 759
Gypse	100 324
Soufre (gaz de four de fusion)	41 342
Chrysotile (amiante)	Données confidentielles
MATÉRIAUX DE CONSTRUCTION	
Ciment	1 691 025
Sable et gravier	1 165 047
Pierre	1 133 204
Produits d'argile	233 843
COMBUSTIBLES	
Charbon	2 328 541

* Données provisoires
Remarque : Les données sur la production minérale ne comprennent pas le pétrole et le gaz naturel.
¹ Pour obtenir une liste complète de la production minérale du Canada en 2005*, visitez le site à l'adresse http://mmsd1.mms.nrcan.gc.ca/mmsd/production/production_f.asp

PRODUCTION MINÉRALE DU CANADA PAR PROVINCE/TERRITOIRE, EN 2005*

Province ou territoire	Métaux (k$)	Non-métaux (k$)	Charbon (k$)	Total, province ou territoire (k$)	Pourcentage du total
Terre-Neuve-et-Labrador	1 092 574	46 077	0	1 138 651	4,32
Île-du-Prince-Édouard	0	3 050	0	3 050	0,01
Nouvelle-Écosse	0	x	x	286 098	1,09
Nouveau-Brunswick	564 810	x	x	874 851	3,32
Québec	2 124 231	1 492 645	0	3 616 876	13,72
Ontario	4 792 152	2 422 987	0	7 215 139	27,37
Manitoba	1 141 332	116 300	0	1 257 631	4,77
Saskatchewan	1 115 400	x	x	4 075 964	15,46
Alberta	944	x	x	1 266 050	4,80
Colombie-Britannique	2 418 917	604 120	1 839 827	4 862 863	18,45
Yukon	33 214	5 247	0	38 461	0,15
Territoires du Nord-Ouest	21 333	1 696 303	0	1 717 635	6,52
Nunavut	3 714	0	0	3 714	0,01
Canada	13 308 619	10 719 824	2 328 541	26 356 985	100,00

Sources : Ressources naturelles Canada; Statistique Canada
k$: milliers de dollars
* Données provisoires
x : confidentiel
Remarque : Les chiffres ayant été arrondis, leur somme peut ne pas correspondre au total.
Remarque : Les données sur la production minérale ne comprennent pas le pétrole et le gaz naturel.

NOMBRE D'EXPLOITATIONS MINIÈRES IMPORTANTES AU CANADA PAR GROUPE PRINCIPAL DE PRODUITS MINÉRAUX ET PAR PROVINCE, EN 2005*

Province ou territoire	Métaux précieux	Métaux communs+	Uranium	Diamants	Fer++	Minéraux industriels	Charbon	Sables bitumineux	Total
Terre-Neuve-et-Labrador	0	1	0	0	2	4	0	0	7
Île-du-Prince-Édouard	0	0	0	0	0	0	0	0	0
Nouvelle-Écosse	0	0	0	0	0	12	4	0	16
Nouveau-Brunswick	0	1	0	0	0	4	1	0	6
Québec	12	2	0	0	2	16	0	0	32
Ontario	11	17	0	0	0	17	0	0	45
Manitoba	0	7	0	0	0	2	0	0	9
Saskatchewan	1	0	3	0	0	18	3	0	25
Alberta	0	0	0	0	0	5	8	5	18
Colombie-Britannique	2	6	0	0	0	13	9	0	30
Yukon	0	0	0	0	0	0	0	0	0
Territoires du Nord-Ouest	0	1	0	2	0	0	0	0	3
Nunavut	0	0	0	0	0	0	0	0	0
Canada	26	35	3	2	4	91	25	5	191

Sources : Ressources naturelles Canada; Statistique Canada
* Données provisoires
\+ Comprend le tantale, le niobium et le tungstène
++ Inclut le fer-titane

LÉGENDE

Roches sédimentaires
Roches sédimentaires et volcaniques
Roches volcaniques
Roches intrusives
Roches métamorphiques
Glacier

Mine de métaux
Mine ou carrière de minéraux industriels
Mine de charbon
Champ de pétrole
Champ de gaz
Champ de pétrole et de gaz/champ de gaz et de pétrole
Mine de sables bitumineux
Champ de bitume
Région minière — PORCUPINE
Oléoduc
Gazoduc
Gazoduc (proposé)
Faille normale (barbelures sur le compartiment affaissé)
Faille de chevauchement (dents sur la plaque chevauchante)
Faille de coulissage
Faille de nature non définie
Frontière des provinces géologiques (définie, approximative)
Contact géologique
Courbe bathymétrique (profondeur en mètres)

ENTITÉS GÉOLOGIQUES (cartons intérieurs)

Plate-forme continentale du Pacifique
Orogène de la Cordillère
Plate-forme de l'Intérieur
Plate-forme continentale de l'Arctique
Orogène innuitien
Plate-forme de l'Arctique
Province de l'Ours
Province des Esclaves
Province de Churchill
Plate-forme d'Hudson
Province du lac Supérieur
Province du Sud
Province de Grenville
Plate-forme du Saint-Laurent
Orogène des Appalaches
Province de Nain
Plate-forme continentale de l'Atlantique

RÉPERTOIRE DES PRINCIPALES MINES PRODUCTRICES, EN DATE DU 1er JANVIER 2006

TERRE-NEUVE-ET-LABRADOR
1. Inco Limitée, (mine Voisey's Bay, C.O.), Voisey's Bay Nickel, cuivre, cobalt
2. Compagnie minière IOC, (Division Carol, C.O.), Labrador City Fer
2. Mines Wabush, (mine Scully, C.O.), Wabush Fer
1. Atlantic Minerals Limited, (mine Lower Cove, C.O.), Stephenville Calcaire, dolomite
2. Galen Gypsum Mines Limited, (mine Coal Brook, C.O.), St-Georges Gypse
3. Shabogamo Mining and Exploration Co. Ltd., (mine Shabogamo, C.O.), Smokey Mountain Quartz (première qualité)
4. Hurley Slate Works Company Inc., (mine Hurley, C.O.), baie de la Trinité Ardoise

NOUVELLE-ÉCOSSE
1. Sifto Canada Inc., (C.O.), Nappan Sel
2. La Société canadienne de Sel, Limitée, (mine Pugwash, C.O.), comté de Cumberland Sel
3. Little Narrows Gypsum Company, une division of USG Canadian Mining Ltd., (C.O.), Little Narrows Gypse
4. Atlantic Industrial Minerals Incorporated, (mine Glen Morrison, C.O.), Sydney Calcaire
5. Georgia-Pacific Canada, Inc., (mine Melford, C.O.), Bestwall Gypse
5. Georgia-Pacific Canada, Inc., (mine Sugar Camp, C.O.), Bestwall Gypse
6. E-Z-EM Canada, Inc., (Division Nystone, C.O.), Truro Barytine
7. National Gypsum (Canada) Ltd., (mine Milford, C.O.), Milford Station Gypse
7. Shaw Resources Ltd., (C.O.), Shubenacadie Silice
8. Fundy Gypsum Company, une division de USG Canadian Mining Ltd., (mines Wentworth et Miller Creek, C.O.), Windsor Gypse
9. Black Bull Resources Inc., (mine White Rock, C.O.), Shelburne Silice
1. Pioneer Coal Ltd., (mine Pioneer, C.O.), Westville Charbon
1. Pioneer Coal Ltd., (mine Stellarton, C.O.), Stellarton Charbon
2. Brogan Mining Company Limited, (mine Little Pond, C.O.), Alder Point Charbon
3. Evans Coal Mines Limited, (mine Evans, C.O.), St. Rose Charbon

NOUVEAU-BRUNSWICK
1. Noranda Inc., (mine Brunswick, SOUT.), Bathurst Zinc, plomb, argent, cuivre, bismuth, cadmium
1. Graymont (NB) Inc., (exploitation de chaux Havelock, en surface), Havelock Chaux
2. Potash Corporation of Saskatchewan Inc., Division New Brunswick, (mine Sussex, SOUT.), Sussex Potasse, sel
3. Atlantic Silica Inc., (C.O.), Sussex Silice
4. Jamer Materials Limited, (exploitation Jamer, C.O.), Bayside Granite
1. N.B. Coal Limited, (mine Salmon Harbour, C.O.), Minto Charbon

QUÉBEC
1. Cambior inc., (mine Doyon, SOUT.), Cadillac Or
1. Cambior inc., (mine Mouska, SOUT.), Cadillac Or
1. Mines Agnico-Eagle Limitée, (mine LaRonde, SOUT.), Cadillac Or, cuivre
2. Les Ressources Campbell Inc., (mine Joe Mann, SOUT.), Chibougamau Or, cuivre
3. Cambior inc. et Mines Aurizon Ltée, (mine Géant Dormant, SOUT.), Amos Or
4. Corporation minière Inmet, (mine Troilus, C.O.), Chibougamau Or, cuivre
5. Mines Richmont inc. et La Société Minière Louvem Inc., (mine Beaufor, SOUT.), Val-d'Or Or
6. South-Malartic Exploration Inc., (mine Croinor, C.O.), Val-d'Or Or
7. Century Mining Corporation, (mine Sigma-Lamaque, C.O.), Val-d'Or Or
8. Les Ressources Campbell inc., (mine Copper Rand, SOUT.), Chibougamau Cuivre, or
9. Falconbridge Limitée, (mine Raglan, SOUT. et C.O.), Ungava Nickel, cuivre, cobalt
10. La Compagnie minière Québec Cartier, (mine Mont-Wright, C.O.), Mont Wright Fer
11. Cambior inc., (mine Niobec, SOUT.), Chicoutimi Niobium
12. QIT-Fer et Titane inc., (mine Tio, C.O.), Havre-Saint-Pierre Fer, dioxyde de titane
1. Ressources Beauchastel Inc., (C.O.), Rouyn-Noranda Fondant de silice
2. Exploration Temisca Inc., (C.O.), Saint-Bruno-de-Guigues Silice
3. Les Produits Mica Suzorite Inc., (C.O.), canton de Suzor, Parent Mica
4. Sitec Inc., (mine Charlevoix, C.O.), Saint-Urbain Silice
5. Graymont (QC) Inc., (mine Domlin, C.O.), Marbleton Chaux
6. Graymont (QC) Inc., (mine Joliehaux, C.O.), Joliette Chaux
7. Unimin Canada Ltée, (mine Saint-Donat, C.O.), Montréal Silice
8. Stratmin Inc., (mine Lac-des-Îles, C.O.), canton de Bouthillier Graphite
9. Société Minière Gerdin Inc., (C.O.), Saint-Rémi Silice
10. Unimin Canada Ltée, (mine Saint-Canut, C.O.), Montréal Silice
11. La Compagnie Bon Sable Ltée, (C.O.), Ormstown Silice
12. Les Sables Silco inc., (C.O.), Sainte-Clotilde de Châteauguay Silice
13. Sitec Inc., (C.O.), Saint-Edwidge Silice
14. Sequoia Minerals Inc. (Mazarin Inc.), (mine Dolomex, C.O.), Portage-du-Fort Dolomite
15. Graymont (QC) Inc., (mine Bedford, C.O.), Bedford Chaux
16. La Société canadienne de Sel, Limitée, Mines Seleine, (mine Îles-de-la-Madeleine, SOUT.), Îles-de-la-Madeleine Sel
17. Mine Jeffrey Inc., (mine Jeffrey, C.O.), Asbestos Chrysotile (amiante)
18. Société Asbestos Limitée, Mazarin Inc. et Lac d'Amiante du Québec, Ltée, (mine Bell, C.O.), Thetford Mines Chrysotile (amiante)

ONTARIO
1. Goldcorp Inc., (mine Red Lake, SOUT.), Balmertown Or
1. Placer Dome (CLA) Limited, (mine Campbell, SOUT.), Balmertown Or
2. Société aurifère Barrick et Teck Cominco Limited, (mine David Bell, SOUT.), Marathon Or, argent
2. Société aurifère Barrick et Teck Cominco Limited, (mine Williams, SOUT.), Marathon Or, argent
3. Placer Dome (CLA) Limited et Kinross Gold Corporation, Porcupine Joint Venture, (mine Hoyle Pond, SOUT.), Timmins Or
3. Placer Dome (CLA) Limited et Kinross Gold Corporation, Porcupine Joint Venture, (mine Pamour, C.O.), Pamour Or
4. Newmont Canada Limited et Teddy Bear Valley Mines, Limited, (mine Holloway, SOUT.), Matheson Or
5. Placer Dome (CLA) Limited et Kinross Gold Corporation, (mine Musselwhite, SOUT.), Opapamiskan Lake Or
6. North American Palladium Ltd., (mine Lac-des-Iles, C.O.), Thunder Bay Palladium, or, platine, nickel, cuivre
7. River Gold Mines Ltd., (mine Eagle River, SOUT.), Wawa Or
8. Kirkland Lake Gold Inc., (mine Macassa, SOUT.), Kirkland Lake Or
9. Falconbridge Limitée, (mine Kidd Creek nº 1, SOUT.), Timmins Zinc, cuivre, argent, plomb, cadmium, sélénium, indium
9. Falconbridge Limitée, (mine Kidd Creek nº 2, SOUT.), Timmins Zinc, cuivre, argent, plomb, cadmium, sélénium, indium
9. Falconbridge Limitée, (mine Kidd Creek nº 3, SOUT.), Timmins Zinc, cuivre, argent, plomb, cadmium, sélénium, indium
9. Falconbridge Limitée, (mine Montcalm, SOUT.), Timmins Nickel, cuivre, métaux du groupe platine, cobalt, argent, or
10. Falconbridge Limitée, (trois mines, SOUT.), Sudbury Nickel, cuivre, métaux du groupe platine, cobalt, argent, or
10. First Nickel Inc., (mine Lockerby, SOUT.), Sudbury Nickel, cuivre, métaux du groupe platine, cobalt, argent, or
11. Inco Limitée, (sept mines, SOUT.), Sudbury Nickel, cuivre, or, argent, métaux du groupe platine, cobalt, sélénium, tellure
11. NFX Mining Company Inc. et Dynatec Corporation, (mine McCreedy West, SOUT.), Sudbury Nickel, cuivre, métaux du groupe platine, cobalt, argent, or
12. Timminco Limitée, (mine Haley, C.O.), Haley Magnésium, chaux dolomitique
1. Extender Minerals of Canada Limited, (mine Yarrow Township, SOUT.), Matchewan Barytine
2. Luzenac Inc., (mine Penhorwood, C.O.), canton de Penhorwood Talc
2. Roseval Silica Inc., (C.O.), canton de Penhorwood Silice
3. Unimin Canada Ltée, (C.O.), Killarney Silice
4. OMYA (Canada) Inc., (Division de la calcite, C.O.), Perth Carbonate de calcium
5. Dynatec Corporation, (Division des produits minéraux, SOUT. et C.O.), Marmora Talc, dolomite
6. Unimin Canada Ltée, (mine Blue Mountain, C.O.), comté de Peterborough Syénite à néphéline
7. Lafarge Lime (Canada) Inc., (Division Dundas, C.O.), Dundas Chaux dolomitique
8. Sifto Canada Inc., (mine Goderich, SOUT.), Goderich Sel
9. Carmeuse North America, (C.O.), Ingersoll Chaux
10. CGC Inc., (SOUT.), Hagersville Gypse
11. The Dow Chemical Company, (SOUT.), Sarnia Sel
12. La Société canadienne de Sel, Limitée, (mine Ojibway et exploitation de saumure Windsor, SOUT.), Ojibway et Windsor Sel
13. Agrium Inc., (mine Kapuskasing, C.O.), Kapuskasing Phosphate
14. Hedman Resources Limited, (Division Larder Lake, C.O.), Matheson Serpentine

MANITOBA
1. Inco Limitée, (mine Birchtree, SOUT.), Thompson Nickel, cuivre, cobalt, or, argent, métaux du groupe platine
1. Inco Limitée, (mine Thompson, SOUT.), Thompson Nickel, cuivre, cobalt, or, argent, métaux du groupe platine
2. HudBay Minerals Inc., (mine 777, SOUT.), Flin Flon Cuivre, zinc, or, argent, cadmium
2. HudBay Minerals Inc., (mines Callinan et Trout Lake, SOUT.), Flin Flon Cuivre, zinc, or, argent, cadmium
3. HudBay Minerals Inc., (mine Chisel North, SOUT.), Snow Lake Zinc
4. Tantalum Mining Corporation of Canada Limited, (mine Bernic Lake, SOUT.), Lac-du-Bonnet Tantale, césium, rubidium, concentrés de spodumène
1. BPB Canada Inc., (mine Amaranth, C.O.), Amaranth Gypse
2. Graymont Western Canada Inc., (C.O.), Faulkner Chaux

SASKATCHEWAN
1. Les Ressources Claude Inc., (mine Seabee, SOUT.), La Ronge Or
2. Corporation Cameco, (mine Eagle Point, SOUT.), Rabbit Lake Uranium
3. Corporation Cameco et COGEMA Resources Inc., (mine McArthur River, SOUT.), McArthur River Uranium
4. COGEMA Resources Inc., Denison Mines Ltd. et OURD (Canada) Co., Ltd., (mine McClean Lake, SOUT.), McMahon Lake Uranium
1. Sifto Canada Inc., (exploitations Sifto, SOUT.), Unity Sel
2. Millar Western Industries Ltd., (Whiteshore Lake, en surface), Palo Sulfate de sodium
3. Agrium Inc., (mine de potasse Vanscoy, SOUT.), Vanscoy Potasse, sel
4. Potash Corporation of Saskatchewan Inc., (Division Cory, SOUT.), Saskatoon Potasse
5. Sterling Pulp Chemicals (Sask) Ltd., (SOUT.), Saskatoon Sel
6. Potash Corporation of Saskatchewan Inc., (Division Patience Lake, SOUT.), Saskatoon Potasse
7. Potash Corporation of Saskatchewan Inc., (Division Allan, SOUT.), Allan Potasse
8. The Mosaic Company, (mine Colonsay, SOUT.), Colonsay Potasse, sel
9. Potash Corporation of Saskatchewan Inc., (Division Lanigan, SOUT.), Lanigan Potasse
10. Mosaic Potash Esterhazy Limited Partnership, (mines K1 et K2, SOUT.), Esterhazy Potasse, sel
11. Potash Corporation of Saskatchewan Inc., (Division Rocanville, SOUT.), Rocanville Potasse
12. La Société canadienne de Sel, Limitée, (exploitations Canadian Salt, SOUT.), Belle-Plaine Sel
12. The Mosaic Company, (exploitations Kalium, dissolution), Belle-Plaine Potasse, sel
13. Goldcorp Inc., (Chaplin Lake, en surface), Chaplin Sulfate de sodium
14. HudBay Minerals Inc., (C.O.), Amisk Lake Fondant de silice
15. Red Deer Silica Inc., (mine Red Deer Silica, C.O.), Hudson Bay Silice
16. Canadian Clay Products Inc., (mine Wilcox, C.O.), Wilcox Bentonite
1. Luscar Ltd., (mine Poplar River, C.O.), Coronach Charbon
2. Luscar Ltd., (mine Boundary Dam, C.O.), Estevan Charbon
3. Luscar Ltd., (mine Bienfait, C.O.), Bienfait Charbon

ALBERTA
1. La Société canadienne de Sel, Limitée, (SOUT.), Lindberg Sel
2. The Dow Chemical Company, (SOUT.), Fort Saskatchewan Sel
3. Sil Industrial Minerals Inc., (C.O.), Bruderheim Silice
4. Graymont Western Canada Inc., (C.O.), Exshaw Chaux
5. Birch Mountain Resources Ltd., (mine Muskeg Valley, C.O.), Fort McMurray Calcaire
1. Luscar Ltd., (mine Genesee, C.O.), Warburg Charbon
2. Luscar Ltd., (mine Whitewood, C.O.), Warburg Charbon
2. TransAlta Utilities Corporation, (mine Highvale, C.O.), Seba Beach Charbon
3. Elk Valley Coal Corporation, (mine Cheviot Creek, C.O.), Hinton Charbon
4. Luscar Ltd., (mine Coal Valley, C.O.), Edson Charbon
5. Luscar Ltd., (mine Paintearth, C.O.), Forestburg Charbon
6. Luscar Ltd., (mine Sheerness, C.O.), Hanna Charbon
7. Grande Cache Coal Corporation, (mines Grande Cache nº 7-4 et nº 12S B2, SOUT. et C.O.), Grande Cache Charbon
1. Syncrude Canada Ltd., (mines Base et North, C.O.), Fort Mackay Pétrole brut enrichi
2. Suncor Energy Inc., (mine Steepbank, C.O.), Fort Mackay Pétrole brut enrichi
3. Syncrude Canada Ltd., (mine Aurora, C.O.), Fort Mackay Pétrole brut enrichi
4. Albion Sands Energy Inc., (mine Muskeg River, C.O.), Fort Mackay Pétrole brut enrichi

COLOMBIE-BRITANNIQUE
1. Société aurifère Barrick, (mine Eskay Creek, SOUT.), Stewart Or, argent
2. Northgate Minerals Corporation, (mine Kemess, C.O.), centre Nord de la Colombie-Britannique Or, cuivre
3. Imperial Metals Corporation, (mine Mount Polley, C.O.), McLeese Lake Cuivre, or
3. Thompson Creek Mining Limited et Nissho Iwai Moly Resources Inc., (mine Endako, C.O.), Endako Molybdène
4. Teck Cominco Limited et Highmont Mining Company, (mine Highland Valley, C.O.), Logan Lake Cuivre, molybdène, or
5. Imperial Metals Corporation, Mitsubishi Materials Corporation, Marubeni Corporation, Dowa Mining Co., Ltd. et Furukawa Co., Ltd., (mine Huckleberry, C.O.), Kemano Cuivre, or, molybdène, argent
6. Ressources Breakwater Ltée, (exploitation Myra Falls, SOUT.), Campbell River Zinc, cuivre, or, argent
7. Taseko Mines Limited et Ledcor Mining Ltd., (mine Gibraltar, C.O.), Williams Lake Cuivre, molybdène, or
1. Great Pacific Pumice Inc., (mine Mt. Meager, C.O.), Pemberton Ponce
2. Graymont Western Canada Inc., (mine Marble Canyon, C.O.), Pavillon Lake Chaux
3. Western Industrial Clay Products Ltd., (exploitations Red Lake, C.O.), Kamloops Diatomite
4. Lafarge Canada Inc., (mine Falkland, C.O.), Falkland Gypse
5. Bert Miller Trucking and Contracting Ltd., (mine Hunt, C.O.), Nicholson Silice
6. Highwood Resources Ltd. (Mountain Minerals Division), (mine Moberly, C.O.), Golden Silice
7. Baymag Mines Co. Limited, (mine Mt. Brussilof, C.O.), Radium Hot Springs Magnésite
8. Highwood Resources Ltd. (Mountain Minerals Division), (C.O.), Brisco Barytine
9. Georgia-Pacific Canada, Inc., (mine Canal, C.O.), Canal Flats Gypse
10. BPB Canada Inc., (mine Windermere, C.O.), Invermere Gypse
11. International Marble and Stone Co. Ltd., (C.O.), Creston Barytine
12. Canada Pumice Corporation, (C.O.), Quesnel Ponce
13. I.K.O. Industries Ltd., (mine Ashcroft, C.O.), Ashcroft Granules de basalte
1. Luscar Ltd., (mine Line Creek, C.O.), Sparwood Charbon
2. Fording Inc., (mine Fording River, C.O.), Elkford Charbon
2. Fording Inc. et Pohang Steel Canada Ltd., (mine Greenhills, C.O.), Sparwood Charbon
3. Teck Cominco Limited, (mine Elkview, C.O.), Sparwood Charbon
4. Fording Inc., (mine Coal Mountain, C.O.), Sparwood Charbon
5. Ressources Hillsborough Limitée, (mine Quinsam, SOUT.), Campbell River Charbon
6. Pine Valley Mining Corporation, (mine Willow Creek, C.O.), Tumbler Ridge Charbon
7. Western Canadian Coal Corporation, (mine Dillon, C.O.), Tumbler Ridge Charbon
8. Northern Energy and Mining Inc., (mine Trend Small, C.O.), Tumbler Ridge Charbon

TERRITOIRES DU NORD-OUEST
1. BHP Billiton Diamonds Inc., Charles E. Fipke et Stewart L. Blusson, (mine Ekati, C.O. et SOUT.), Lac de Gras Diamants
2. Diavik Diamond Mines Inc. et Aber Diamond Corporation, (mine Diavik, C.O.), Lac de Gras Diamants
3. North American Tungsten Corporation Ltd., (mine CanTung, SOUT.), CanTung Tungstène

(SOUT.) : mine ou exploitation souterraine
(C.O.) : mine ou exploitation à ciel ouvert

La plupart des mines d'or relevées ci-dessus produisent également de l'argent.
Les mines de métaux communs non ferreux produisent généralement de petites quantités de métaux précieux ou d'autres produits minéraux.
Les régions productrices de produits d'argile et d'un grand nombre de matériaux de construction (pierre, sable et gravier) ne sont pas indiquées sur la carte.
Remarques :
- Le 8 mars 2006, la Société aurifère Barrick a acquis Placer Dome Inc., y compris sa filiale en propriété exclusive Placer Dome (CLA) Limited.
- Goldcorp Inc. a acheté à la Société aurifère Barrick, le 12 mai 2006, Placer Dome (CLA) Limited et tous ses actifs miniers nord-américains.
- Le 24 octobre 2006, la Companhia Vale do Rio Doce S.A. (CVRD) a acheté 76 % des intérêts de Inco Limitée et a pris contrôle de cette dernière.
- Xstrata Canada Inc. a conclu l'acquisition de Falconbridge Limitée, le 2 novembre 2006

Notation bibliographique conseillée :
Secteur des minéraux et des métaux et Office national de l'énergie
2007 : Principales régions minières du Canada, cinquante-sixième édition, 2006; Commission géologique du Canada, carte 900A, échelle 1/6 000 000.