RÉPERTOIRE DES PRINCIPAUX CHAMPS DE PÉTROLE ET DE GAZ
EN DATE DU 1er JANVIER 2001

TERRITOIRES DU NORD-OUEST
1. Norman Wells Pétrole
2. Pointed Mountain Gaz
3. Ikhil Gaz
4. Fort Liard Gaz
5. Liard Gaz, soufre
5. North Liard Gaz, soufre

TERRITOIRE DU YUKON
1. Kotaneelee Gaz

COLOMBIE-BRITANNIQUE
1. Boundary Lake Pétrole, gaz
2. Clarke Lake Gaz, soufre
3. Sierra Gaz
3. Yoyo Gaz
4. Bubbles North Gaz
4. Jedney Gaz
4. Laprise Creek Gaz
5. Buick Creek Gaz, pétrole
5. Buick Creek West Gaz
6. Bullmoose Gaz, soufre
6. Bullmoose West Gaz, soufre
6. Murray Gaz, soufre
6. Sukunka Gaz, soufre
7. Inga Pétrole, gaz, soufre
8. Rigel Gaz, pétrole
9. Ring Gaz
10. Peejay Pétrole, gaz
10. Weasel Pétrole, gaz
11. Nig Creek Gaz
12. Monias Gaz
13. Tommy Lakes Gaz
14. Eagle West Pétrole, gaz
14. Flatrock West Gaz, pétrole
14. Fort St. John Gaz, pétrole, soufre
14. Oak Gaz, pétrole
15. Blueberry Gaz, pétrole
16. Stoddart Gaz, pétrole
16. Stoddart West Gaz, pétrole
17. Beg Gaz
17. Bubbles Gaz
18. Beatton River Pétrole, gaz
18. Milligan Creek Pétrole, gaz
18. Wildmint Pétrole, gaz
19. Noel Gaz
20. Sikanni Gaz
21. Helmet Gaz
21. Helmet North Gaz
22. Kelly Gaz
23. Ojay Gaz, soufre
24. Klua Gaz
25. Fort St. John Southeast Gaz, soufre
25. Parkland Gaz
26. Kobes Gaz, soufre
27. Fireweed Gaz, pétrole
28. Boulder Gaz
28. Brazion Gaz, soufre
29. Dahl Gaz
30. Beaver River Gaz, soufre
31. Maxhamish Lake Gaz
32. Martin Gaz
32. Silver Gaz
33. Peggo-Pesh Gaz
34. Graham Gaz
35. Doe Gaz

ALBERTA
1. Minnehik-Buck Lake Gaz, soufre
1. Pembina Pétrole, gaz, soufre
2. Medicine Hat Gaz
3. Swan Hills Pétrole, gaz
4. Provost Pétrole, gaz, soufre
5. Redwater Pétrole, soufre
6. Rainbow Pétrole, gaz, soufre
7. Jenner Gaz, pétrole
7. Suffield Gaz, pétrole
8. Bonnie Glen Pétrole, gaz, soufre
8. Westerose Pétrole, gaz, soufre
8. Wizard Lake Pétrole, soufre
9. Crossfield Gaz, pétrole, soufre
10. Judy Creek Pétrole, gaz
10. Virginia Hills Pétrole, gaz, soufre
11. Elmworth Gaz, soufre
12. Kaybob South Gaz, pétrole, soufre
12. Pine Creek Gaz, soufre
13. Waterton Gaz, soufre
14. Acheson Pétrole, gaz
14. Golden Spike Pétrole, gaz, soufre
14. Leduc-Woodbend Pétrole, gaz, soufre
15. Cessford Gaz, pétrole
16. Alderson Gaz, pétrole
16. Enchant Pétrole, gaz
17. Swan Hills South Pétrole, gaz, soufre
18. Mitsue Pétrole, gaz
19. Brazeau River Gaz, pétrole, soufre
20. Ferrybank Gaz, pétrole
20. Homeglen-Rimbey Gaz, pétrole, soufre
20. Westerose South Gaz, soufre
21. Countess Gaz, pétrole
22. Edson Gaz, soufre
23. Dunvegan Gaz
24. Willesden Green Pétrole, gaz
25. Caroline Gaz, pétrole, soufre
26. Nipisi Pétrole
26. Utikuma Lake Pétrole
27. Fenn-Big Valley Pétrole, gaz, soufre
28. Ferrier Gaz, pétrole, soufre
29. Bantry Gaz, pétrole
30. Viking-Kinsella Gaz, pétrole
31. Marten Hills Gaz
32. Kaybob Gaz, pétrole, soufre
33. Gilby Gaz, pétrole, soufre
34. Jumping Pound Gaz, soufre
34. Jumping Pound West Gaz, soufre
34. Wildcat Hills Gaz, soufre
35. Turner Valley Pétrole, gaz, soufre
36. Medicine River Pétrole, gaz, soufre
36. Sylvan Lake Gaz, pétrole, soufre
37. Harmattan East Gaz, pétrole, soufre
38. Wapiti Gaz, soufre
39. Princess Gaz
40. Ricinus Gaz, pétrole, soufre
40. Ricinus West Gaz
40. Strachan Gaz, soufre
41. Carson Creek North Pétrole, gaz
42. Harmattan-Elkton Gaz, pétrole, soufre
43. Hussar Gaz, pétrole
44. Gordondale Gaz, pétrole
45. Valhalla Gaz, pétrole, soufre
45. Sturgeon Lake South Pétrole, gaz, soufre
46. Garrington Gaz, pétrole, soufre
46. Innisfail Pétrole, gaz, soufre
47. Twining Gaz, pétrole
48. Knopcik Gaz, pétrole
48. Pouce Coupé Gaz
48. Pouce Coupé South Gaz, pétrole, soufre
48. Sinclair Gaz, soufre
49. Blackstone Gaz, soufre

ALBERTA (suite)
49. Hanlan Gaz, soufre
50. Kirby Gaz
51. Burnt Timber Gaz, soufre
52. Verger Gaz
52. Wintering Hills Gaz, pétrole
53. Grand Forks Pétrole
54. Limestone Gaz, soufre
55. Gold Creek Gaz
55. Karr Gaz, soufre
56. Nevis Gaz, soufre
57. Wayne-Rosedale Gaz, pétrole
58. Ghost Pine Gaz
59. Joarcam Pétrole, gaz
60. Wainwright Pétrole, gaz
61. Crossfield East Gaz, pétrole, soufre
62. Zama Pétrole, gaz, soufre
63. Joffre Pétrole, gaz, soufre
64. Boyer Gaz
65. Liege Gaz
66. Bellshill Lake Pétrole, gaz
67. Clive Pétrole, gaz, soufre
68. Rainbow South Pétrole, gaz, soufre
69. Simonette Pétrole, gaz, soufre
70. Bigoray Pétrole, gaz
71. Leismer Gaz
72. Lloydminster Pétrole, gaz
73. Bigstone Gaz, soufre
73. Fir Gaz, soufre
74. Windfall Gaz, pétrole, soufre
75. Long Coulee Gaz, pétrole
76. Progress Gaz, pétrole
77. Goose River Pétrole, gaz
78. Hamburg Gaz
79. Wimborne Gaz, pétrole, soufre
80. Cranberry Gaz
81. Drumheller Gaz, pétrole
82. Craigend Gaz
83. Pincher Creek Gaz, soufre
84. Wembley Gaz, pétrole, soufre
85. Cyn-Pem Pétrole, gaz
86. Big Bend Gaz
87. McLeod Gaz, soufre
87. Niton Gaz, pétrole
87. Rosevear Gaz, soufre
88. Westpem Pétrole, gaz, soufre
89. Hotchkiss Gaz
90. Bruce Gaz
91. Killam Gaz, pétrole
92. Carbon Gaz
93. Virgo Pétrole, gaz, soufre
94. Bindloss Gaz
95. Westlock Gaz
96. Retlaw Gaz, pétrole
96. Taber North Pétrole, gaz
97. Chauvin South Pétrole, gaz
97. Hayter Pétrole
98. Red Earth Pétrole, gaz
99. Carstairs Gaz, soufre
99. Lone Pine Creek Gaz, soufre
100. Wildmere Pétrole, gaz
101. Snipe Lake Pétrole
102. Bashaw Gaz, pétrole, soufre
103. Boundary Lake South Gaz, pétrole

SASKATCHEWAN
1. Aberfeldy Pétrole
1. Tangleflags Pétrole, gaz
1. Tangleflags North Pétrole
2. Celtic Pétrole
3. Edam West Pétrole
4. Epping Pétrole
5. Pike's Peak Pétrole
6. Coleville-Smiley Pétrole, gaz
7. Dodsland Pétrole
8. Bigstick Gaz
9. Ingebright Gaz
10. Hatton Gaz
11. Battrum Pétrole
12. Cantuar Pétrole
12. Cantuar Main Pétrole
12. Success South Pétrole
13. Fosterton Pétrole
13. Rapdan Pétrole
14. North Premier Pétrole
14. Suffield Pétrole
15. Dollard Pétrole
16. Instow Pétrole
17. Parkman Pétrole
18. Lost Horse Hill Pétrole
18. Queensdale East Pétrole
18. Willmar Pétrole
19. Midale Pétrole
20. Weyburn Pétrole
21. Steelman Pétrole
22. Cactus Lake Pétrole
23. Senlac Pétrole, gaz
24. Carnduff Pétrole
24. Hastings Pétrole
25. Ingoldsby Pétrole
25. Rosebank Pétrole
26. Benson Pétrole
27. Wapella Pétrole
28. Mantario North Pétrole
29. Hoosier Gaz, pétrole

MANITOBA
1. Daly Pétrole
1. Virden Pétrole
2. Pierson Pétrole
2. Waskada Pétrole
3. Tilston Pétrole

ONTARIO
1. Gobles Pétrole
2. Ladysmith Pétrole
2. Petrolia Pétrole
3. Becher Pétrole, gaz
4. Rosedale Gaz
5. Tilbury Gaz
6. Clearville Pétrole
6. Rodney Pétrole
7. Willey Pétrole
8. Silver Creek Gaz
9. Norfolk Gaz
10. Clear Creek Gaz
11. Haldimand Gaz

NOUVEAU-BRUNSWICK
1. Stony Creek Pétrole

NOUVELLE-ÉCOSSE
1. Cohasset-Panuke Pétrole
2. Venture Gaz
3. Thebaud Gaz
4. North Triumph Gaz

TERRE-NEUVE
1. Hibernia Pétrole

ENTITÉS GÉOLOGIQUES

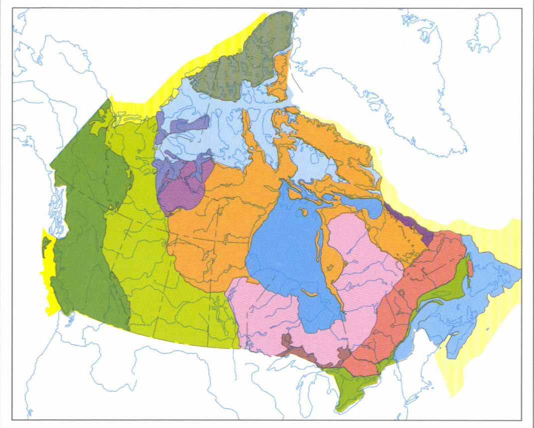

- Plate-forme continentale du Pacifique
- Orogène de la Cordillère
- Plate-forme de l'Intérieur
- Plate-forme continentale de l'Arctique
- Orogène innuitien
- Plate-forme de l'Arctique
- Province de l'Ours
- Province des Esclaves
- Province de Churchill
- Plate-forme d'Hudson
- Province du lac Supérieur
- Province du Sud
- Province de Grenville
- Plate-forme du Saint-Laurent
- Orogène des Appalaches
- Province de Nain
- Plate-forme continentale de l'Atlantique

Ressources naturelles Canada / Natural Resources Canada

SECTEUR DES MINÉRAUX ET DES MÉTAUX
ET OFFICE NATIONAL DE L'ÉNERGIE
Carte 900A de la Commission géologique du Canada
CINQUANTE ET UNIÈME ÉDITION, 2001

PRINCIPALES RÉGIONS MINIÈRES DU CANADA

Échelle 1/6 000 000/Scale 1:6 000 000

kilomètres 100 0 100 200 300 400 500 kilomètres

Projection conique conforme de Lambert
Parallèles d'échelle conservée : 49° 00' et 77° 00'

Lambert Conformal Conic Projection
Standard Parallels: 49° 00' and 77° 00'

© Sa Majesté la Reine du chef du Canada, 2001
© Her Majesty the Queen in Right of Canada, 2001

Also available in English

Canada

This map has been produced from a scanned version of the original map
Reproduction par numérisation d'une carte sur papier

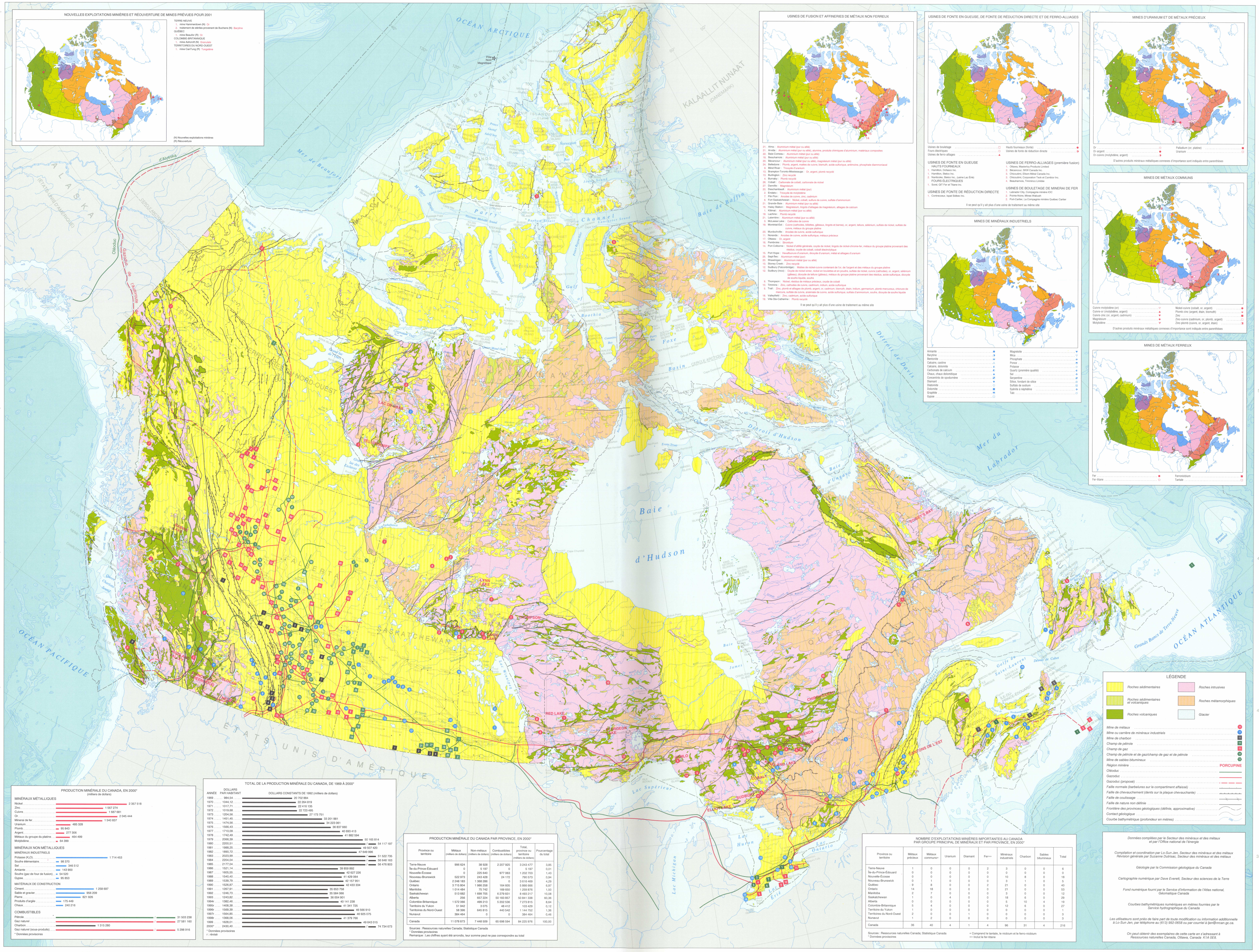

NOUVELLES EXPLOITATIONS MINIÈRES ET RÉOUVERTURE DE MINES PRÉVUES POUR 2001

TERRE-NEUVE
1. mine Hammerdown (N) Or
2. traitement de stériles provenant de Buchans (N) Barytine

QUÉBEC
1. mine Beaufor (R) Or

COLOMBIE-BRITANNIQUE
1. mine Ashcroft (N) Granulats

TERRITOIRES DU NORD-OUEST
1. mine CanTung (R) Tungstène

(N) Nouvelles exploitations minières
(R) Réouverture

USINES DE FUSION ET AFFINERIES DE MÉTAUX NON FERREUX

21. Alma : Aluminium métal (pur ou allié)
21. Arvida : Aluminium métal (pur ou allié), alumine, produits chimiques d'aluminium, matériaux composites
22. Baie-Comeau : Aluminium métal (pur ou allié)
18. Beauharnois : Aluminium métal (pur ou allié)
20. Bécancour : Aluminium métal (pur ou allié), magnésium métal (pur ou allié)
24. Belledune : Plomb, argent, mattes de cuivre, bismuth, acide sulfurique, antimoine, phosphate diammoniacal
9. Blind River : Trioxyde d'uranium
13. Brampton-Toronto-Mississauga : Or, argent, plomb recyclé
13. Burlington : Zinc recyclé
4. Burnaby : Plomb recyclé
26. Cobalt : Carbonate de cobalt, carbonate de nickel
27. Danville : Magnésium
20. Deschambault : Aluminium métal (pur)
2. Endako : Trioxyde de molybdène
7. Flin Flon : Anodes de cuivre, zinc, cadmium
6. Fort Saskatchewan : Nickel, cobalt, sulfure de cuivre, sulfate d'ammonium
21. Grande-Baie : Aluminium métal (pur ou allié)
16. Haley Station : Magnésium, lingots d'alliages de magnésium, alliages de calcium
1. Kitimat : Aluminium métal (pur ou allié)
19. Lachine : Plomb recyclé
21. Laterrière : Aluminium métal (pur ou allié)
3. McLeese Lake : Cathodes de cuivre
19. Montréal-Est : Cuivre (cathodes, billettes, gâteaux, lingots et barres), or, argent, tellure, sélénium, sulfate de nickel, sulfate de cuivre, métaux du groupe platine
23. Murdochville : Anodes de cuivre, acide sulfurique
11. Noranda : Anodes de cuivre, acide sulfurique, métaux précieux
17. Ottawa : Or, argent
16. Pembroke : Strontium
14. Port Colborne : Nickel d'utilité générale, oxyde de nickel, lingots de nickel-chrome-fer, métaux du groupe platine provenant des résidus, oxyde de cobalt, cobalt électrolytique
15. Port Hope : Hexafluorure d'uranium, dioxyde d'uranium, métal et alliages d'uranium
25. Sept-Îles : Aluminium métal (pur)
20. Shawinigan : Aluminium métal (pur ou allié)
13. Stoney Creek : Zinc recyclé
12. Sudbury (Falconbridge) : Mattes de nickel-cuivre contenant de l'or, de l'argent et des métaux du groupe platine
12. Sudbury (Inco) : Oxyde de nickel sinter, nickel en boulettes et en poudre, sulfate de nickel, cuivre (cathodes), or, argent, sélénium (gâteau), dioxyde de tellure (gâteau), métaux du groupe platine provenant des résidus, acide sulfurique, dioxyde de soufre liquide, soufre
8. Thompson : Nickel, résidus de métaux précieux, oxyde de cobalt
10. Timmins : Zinc, cathodes de cuivre, cadmium, indium, acide sulfurique
5. Trail : Zinc, plomb et alliages de plomb, argent, or, cadmium, bismuth, étain, indium, germanium, plomb mercureux, chlorure de mercure, sulfate de cuivre, arséniate de cuivre, acide sulfurique, sulfate d'ammonium, soufre, dioxyde de soufre liquide
18. Valleyfield : Zinc, cadmium, acide sulfurique
19. Ville Ste-Catherine : Plomb recyclé

Il se peut qu'il y ait plus d'une usine de traitement au même site

USINES DE FONTE EN GUEUSE, DE FONTE DE RÉDUCTION DIRECTE ET DE FERRO-ALLIAGES

Usines de bouletage
Fours électriques
Usines de ferro-alliages
Hauts fourneaux (fonte)
Usines de fonte de réduction directe

USINES DE FONTE EN GUEUSE
HAUTS FOURNEAUX
1. Hamilton, Dofasco Inc.
1. Hamilton, Stelco Inc.
2. Nanticoke, Stelco Inc., (usine Lac Érié)
FOURS ÉLECTRIQUES
1. Sorel, QIT Fer et Titane inc.

USINES DE FONTE DE RÉDUCTION DIRECTE
1. Contrecoeur, Ispat Sidbec Inc.

USINES DE FERRO-ALLIAGES (première fusion)
1. Ottawa, Masterloy Products Limited
2. Bécancour, SKW Canada Inc.
3. Chicoutimi, Elkem Métal Canada Inc.
3. Chicoutimi, Corporation Teck et Cambior Inc.
4. Beauharnois, Timminco Limitée

USINES DE BOULETAGE DE MINERAI DE FER
1. Labrador City, Compagnie minière IOC
2. Pointe-Noire, Mines Wabush
2. Port-Cartier, La Compagnie minière Québec Cartier

Il se peut qu'il y ait plus d'une usine de traitement au même site

MINES D'URANIUM ET DE MÉTAUX PRÉCIEUX

Or
Or-argent
Or-cuivre (molybdène, argent)
Palladium (or, platine)
Uranium

D'autres produits minéraux métalliques connexes d'importance sont indiqués entre parenthèses

MINES DE MINÉRAUX INDUSTRIELS

Amiante
Barytine
Bentonite
Calcaire, castine
Calcaire, dolomite
Carbonate de calcium
Chaux, chaux dolomitique
Concentrés de spodumène
Diamant
Diatomite
Dolomite
Graphite
Gypse
Magnésite
Mica
Phosphate
Ponce
Potasse
Quartz (première qualité)
Sel
Serpentine
Silice, fondant de silice
Sulfate de sodium
Syénite à néphéline
Talc

MINES DE MÉTAUX COMMUNS

Cuivre-molybdène (or)
Cuivre-or (molybdène, argent)
Cuivre-zinc (or, argent, cadmium)
Magnésium
Molybdène
Nickel-cuivre (cobalt, or, argent)
Plomb-zinc (argent, étain, bismuth)
Zinc
Zinc-cuivre (cadmium, or, plomb, argent)
Zinc-plomb (cuivre, or, argent, étain)

D'autres produits minéraux métalliques connexes d'importance sont indiqués entre parenthèses

MINES DE MÉTAUX FERREUX

Fer
Fer-titane
Ferroniobium
Tantale

LÉGENDE

Roches sédimentaires
Roches sédimentaires et volcaniques
Roches volcaniques
Roches intrusives
Roches métamorphiques
Glacier

Mine de métaux
Mine ou carrière de minéraux industriels
Mine de charbon
Champ de pétrole
Champ de gaz
Champ de pétrole et de gaz/champ de gaz et de pétrole
Mine de sables bitumineux
Région minière PORCUPINE
Oléoduc
Gazoduc
Gazoduc (proposé)
Faille normale (barbelures sur le compartiment affaissé)
Faille de chevauchement (dents sur la plaque chevauchante)
Faille de coulissage
Faille de nature non définie
Frontière des provinces géologiques (définie, approximative)
Contact géologique
Courbe bathymétrique (profondeur en mètres)

PRODUCTION MINÉRALE DU CANADA, EN 2000*
(milliers de dollars)

MINÉRAUX MÉTALLIQUES	
Nickel	2 357 518
Zinc	1 567 274
Cuivre	1 687 681
Or	2 045 444
Minerai de fer	1 540 837
Uranium	485 328
Plomb	95 843
Argent	277 306
Métaux du groupe du platine	464 499
Molybdène	64 399
MINÉRAUX NON MÉTALLIQUES	
MINÉRAUX INDUSTRIELS	
Potasse (K_2O)	1 714 453
Soufre élémentaire	98 370
Sel	346 512
Amiante	143 900
Soufre (gaz de four de fusion)	54 520
Gypse	95 853
MATÉRIAUX DE CONSTRUCTION	
Ciment	1 258 697
Sable et gravier	956 209
Pierre	821 926
Produits d'argile	175 449
Chaux	240 216
COMBUSTIBLES	
Pétrole	31 503 238
Gaz naturel	27 581 160
Charbon	1 315 280
Gaz naturel (sous-produits)	5 298 916

* Données provisoires

TOTAL DE LA PRODUCTION MINÉRALE DU CANADA, DE 1969 À 2000*

ANNÉE	DOLLARS PAR HABITANT	DOLLARS CONSTANTS DE 1992 (milliers de dollars)
1969	984,54	20 702 884
1970	1044,12	22 264 819
1971	1017,71	22 416 135
1972	1019,68	22 723 495
1973	1204,56	27 173 751
1974	1451,45	33 201 881
1975	1474,56	34 223 061
1976	1566,43	36 837 660
1977	1710,09	40 693 413
1978	1742,49	41 882 594
1979	2066,39	50 165 814
1980	2200,51	54 117 197
1981	1988,25	49 507 420
1982	1890,72	47 649 996
1983	2023,99	51 522 735
1984	2204,04	56 648 163
1985	2177,04	56 476 803
1986	1521,14	39 859 892
1987	1605,55	42 627 226
1988	1540,40	41 429 064
1989	1539,79	42 157 951
1990	1526,87	42 433 334
1991	1267,91	35 653 758
1992	1246,73	35 584 066
1993	1243,82	36 004 901
1994r	1382,46	40 141 238
1995r	1408,38	41 341 725
1996r	1569,39	46 566 910
1997r	1564,85	46 925 075
1998r	1368,06	41 379 766
1999	1628,01	49 643 015
2000*	2430,40	74 734 673

* Données provisoires
r : révisé

PRODUCTION MINÉRALE DU CANADA PAR PROVINCE, EN 2000*

Province ou territoire	Métaux (milliers de dollars)	Non-métaux (milliers de dollars)	Combustibles (milliers de dollars)	Total, province ou territoire (milliers de dollars)	Pourcentage du total
Terre-Neuve	996 624	38 928	2 207 925	3 243 477	3,85
Île-du-Prince-Édouard	0	5 197	0	5 197	0,01
Nouvelle-Écosse	0	225 640	977 063	1 202 703	1,43
Nouveau-Brunswick	522 973	243 428	24 172	790 573	0,94
Québec	2 248 183	1 368 286	0	3 616 469	4,29
Ontario	3 715 804	1 986 258	164 605	5 866 666	6,97
Manitoba	1 014 484	75 742	169 650	1 259 876	1,50
Saskatchewan	513 682	1 699 705	6 279 831	8 493 217	10,08
Alberta	256	657 224	50 183 857	50 841 338	60,36
Colombie-Britannique	1 572 066	499 213	5 202 536	7 273 815	8,64
Territoire du Yukon	51 942	3 075	48 412	103 429	0,12
Territoires du Nord-Ouest	58 396	645 815	440 542	1 144 752	1,36
Nunavut	384 464	0	0	384 464	0,46
Canada	11 078 873	7 448 509	65 698 594	84 225 976	100,00

Sources : Ressources naturelles Canada; Statistique Canada
* Données provisoires
Remarque : Les chiffres ayant été arrondis, leur somme peut ne pas correspondre au total

NOMBRE D'EXPLOITATIONS MINIÈRES IMPORTANTES AU CANADA PAR GROUPE PRINCIPAL DE MINÉRAUX ET PAR PROVINCE, EN 2000*

Province ou territoire	Métaux précieux	Métaux communs+	Uranium	Diamant	Fer++	Minéraux industriels	Charbon	Sables bitumineux	Total
Terre-Neuve	1	0	0	0	2	3	0	0	6
Île-du-Prince-Édouard	0	0	0	0	0	0	0	0	0
Nouvelle-Écosse	0	0	0	0	0	10	8	0	18
Nouveau-Brunswick	0	1	0	0	0	3	1	0	5
Québec	9	8	0	0	2	21	0	0	40
Ontario	14	18	0	0	0	21	0	0	53
Manitoba	2	7	0	0	0	3	0	0	12
Saskatchewan	1	0	4	0	0	18	6	0	29
Alberta	0	0	0	0	0	5	10	4	19
Colombie-Britannique	5	4	0	0	0	12	6	0	27
Territoire du Yukon	1	0	0	0	0	0	0	0	1
Territoires du Nord-Ouest	2	0	0	1	0	0	0	0	3
Nunavut	1	2	0	0	0	0	0	0	3
Canada	36	40	4	1	4	96	31	4	216

Sources : Ressources naturelles Canada; Statistique Canada
* Données provisoires
+ Comprend le tantale, le niobium et le ferro-niobium
++ Inclut le fer-titane

Données compilées par le Secteur des minéraux et des métaux et par l'Office national de l'énergie

Compilation et coordination par Lo-Sun Jen, Secteur des minéraux et des métaux
Révision générale par Suzanne Dutrisac, Secteur des minéraux et des métaux

Géologie par la Commission géologique du Canada

Cartographie numérique par Dave Everett, Secteur des sciences de la Terre

Fond numérique fourni par le Service d'information de l'Atlas national, Géomatique Canada

Courbes bathymétriques numériques en mètres fournies par le Service hydrographique du Canada

Les utilisateurs sont priés de faire part de toute modification ou information additionnelle à Lo-Sun Jen, par téléphone au (613) 992-0658 ou par courriel à ljen@nrcan.gc.ca.

On peut obtenir des exemplaires de cette carte en s'adressant à Ressources naturelles Canada, Ottawa, Canada K1A 0E8.

RÉPERTOIRE DES PRINCIPALES MINES PRODUCTRICES
EN DATE DU 1er JANVIER 2001

TERRE-NEUVE
1. Compagnie minière IOC, (Division Carol), Labrador City Fer
1. Mines Wabush, (mine Scully), Wabush Fer
2. Mines Richmont Inc., (mine Nugget Pond), Baie Verte Or
1. Atlantic Minerals Limited, (mine Lower Cove), Stephenville Calcaire, dolomite
2. Lafarge Gypsum Canada Inc., (mine Fischell Brook), St-Georges Gypse
3. Shabogamo Mining and Exploration Co. Ltd., (mine Shabogamo), Smokey Mountain Quartz (première qualité)

NOUVELLE-ÉCOSSE
1. Sifto Canada Inc., Nappan Sel
2. La Société canadienne de Sel, Limitée, (mine Pugwash), comté de Cumberland Sel
3. Little Narrows Gypsum Company, une division de USG Canadian Mining Ltd., Little Narrows Gypse
4. Atlantic Industrial Minerals Incorporated, (mine Glen Morrison), Sydney Calcaire
5. Georgia-Pacific Canada, Inc., (mine Sugar Camp), Bestwall Gypse
6. E-Z-EM Canada Inc., (mine Nystone), Truro Barytine
7. National Gypsum (Canada) Ltd., (mine Milford), Milford Station Gypse
7. Shaw Resources Ltd., Shubenacadie Silice
8. Fundy Gypsum Company, une division de USG Canadian Mining Ltd., (mines Wentworth et Miller Creek), Windsor Gypse
8. Georgia-Pacific Canada, Inc., (mine McKay Settlement), Windsor Gypse
1. Pioneer Coal Ltd., (mine Pioneer), Westville Charbon
1. Pioneer Coal Ltd., (mine Stellarton), Stellarton Charbon
2. Brogan Mining Company Limited, (mine Sullivan Creek), Florence Charbon
2. Brogan Mining Company Limited, (mine Toronto Road), Point Aconi Charbon
2. Société de développement du Cap-Breton, (mine Prince), Sydney Charbon
3. Evans Coal Mines Limited, (mine Evans), St. Rose Charbon

NOUVEAU-BRUNSWICK
1. Noranda Inc., (mine Brunswick), Bathurst Zinc, plomb, argent, cuivre, bismuth, cadmium
1. Graymont Limited, (exploitation de chaux Havelock), Havelock Chaux
2. Potash Corporation of Saskatchewan Inc., Division New Brunswick, (mine Sussex), Sussex Potasse, sel
3. Atlantic Silica Inc., Sussex Silice
1. N.B. Coal Limited, (mine Salmon Harbour), Minto Charbon

QUÉBEC
1. La Compagnie minière Québec Cartier, (mine Mont-Wright), Mont Wright Fer
2. Les métaux Billiton Canada Inc., (mine Selbaie), canton de Brouillan Cuivre, zinc, or, argent
3. Ressources Breakwater Ltée, (mine Bouchard-Hébert), Rouyn-Noranda Zinc, cuivre, or, argent
4. Cambior Inc., (mine Doyon), Cadillac Or
4. Cambior Inc., (mine Mouska), Rouyn-Noranda Or
4. Mines Agnico-Eagle Limitée, (mine LaRonde), Cadillac Or, cuivre
4. Société aurifère Barrick inc., (mine Bousquet), Cadillac Or, argent
5. Les Mines McWatters Inc., (mines Sigma et Kiena), Val-d'Or Or
6. Les Ressources Aur Inc., Novicourt Inc. et Corporation Teck, (mine Louvicourt), Val-d'Or Cuivre, zinc, or
7. Corporation Teck et Cambior Inc., (mine Niobec), Chicoutimi Ferroniobium
8. QIT Fer et Titane inc., (mine Tio), Havre-Saint-Pierre Fer, dioxyde de titane
9. Cambior Inc. et Mines Aurizon Ltée, (mine Géant Dormant), Amos Or
10. Corporation minière Inmet, (mine Troilus), Chibougamau Or, cuivre
11. Falconbridge Limitée, (mine Raglan), Ungava Nickel, cuivre, cobalt
12. Noranda Inc., (mine Bell Allard), Matagami Zinc, cuivre
13. Mines Richmont Inc., (mine Francoeur), Rouyn-Noranda Or
14. Magnola Magnesium Inc. et Société générale de financement du Québec, (traitement de stériles provenant de Magnola), Danville Magnésium
1. Ressources Beauchastel Inc., Rouyn-Noranda Fondant de silice
2. Exploration Temisca Inc., Saint-Bruno-de-Guigues Silice
3. Les Produits Mica Suzorite Inc., canton de Suzor, Parent Mica
4. Sitec Inc., (mine Charlevoix), Saint-Urbain Silice
5. Luzenac Inc., Saint-Pierre-de-Broughton Talc, pierre de savon
6. Mine Jeffrey Inc., (mine Jeffrey), Asbestos Amiante
7. Graybec Calc Inc., (mine Domlin), Marbleton Chaux
8. Graybec Calc Inc., (Division Jolichaux), Joliette Chaux
9. Unimin Canada Ltée, (mine Saint-Donat), Montréal Silice
10. Stratmin Inc., (mine Lac-des-Îles), canton de Bouthillier Graphite
11. Société Minière Gerdin Inc., Saint-Rémi Silice
12. Unimin Canada Ltée, (mine Saint-Canut), Montréal Silice
13. La Compagnie Bon Sable Ltée, Ormstown Silice
14. Les Sables Silco Inc., Sainte-Clothilde Silice
15. Sitec Inc., Saint-Edwidge Silice
16. Société minière Mazarin inc., (mine Dolomex), Portage-du-Fort Dolomite
17. Graybec Calc Inc., (mine Bedford), Bedford Chaux
18. La Société canadienne de Sel, Limitée, Mines Seleine, (mine Îles-de-la-Madeleine), Îles-de-la-Madeleine Sel
19. Lac d'Amiante du Québec Ltée, (mine Black Lake), Thetford Mines Amiante
19. Les Mines d'Amiante Bell, Ltée, (mine Bell Asbestos), Thetford Mines Amiante

ONTARIO
1. Goldcorp Inc., (mine Red Lake), Balmertown Or
1. Placer Dome North America, (mine Campbell), Balmertown Or
2. Exall Resources Limited et Glimmer Resources Inc., (mine Glimmer), Matheson Or
3. Battle Mountain Canada Ltd., (mine Golden Giant), Marathon Or, argent
3. Homestake Canada Inc. et Corporation Teck, (mine David Bell), Marathon Or, argent
3. Homestake Canada Inc. et Corporation Teck, (mine Williams), Marathon Or, argent
4. River Gold Mines Ltd., (mine Edwards), Wawa Or
5. Falconbridge Limitée, (mine Kidd Creek n° 1), Timmins Zinc, cuivre, argent, plomb, cadmium, sélénium, indium
5. Falconbridge Limitée, (mine Kidd Creek n° 2), Timmins Zinc, cuivre, argent, plomb, cadmium, sélénium, indium
5. Falconbridge Limitée, (mine Kidd Creek n° 3), Timmins Zinc, cuivre, argent, plomb, cadmium, sélénium, indium
6. Kinross Gold Corporation, (mine Hoyle Pond), Timmins Or
7. Placer Dome North America, (mine Dome), South Porcupine Or
8. Battle Mountain Canada Ltd. et Teddy Bear Valley Mines, Limited, (mine Holloway), Matheson Or
8. Société aurifère Barrick inc., (mine Holt-McDermott), Kirkland Lake Or
9. Falconbridge Limitée, (quatre mines), Sudbury Nickel, cuivre, métaux du groupe platine, cobalt, argent, or
10. Placer Dome North America et TVX Normandy Americas, (mine Musselwhite), Opapamiskan Lake Or
11. Inco Limitée, (dix mines), Sudbury Nickel, cuivre, or, argent, métaux du groupe platine, cobalt, sélénium, tellure
12. Timminco Limitée, (mine Haley), Haley Magnésium, chaux dolomitique
13. North American Palladium Ltd., (mine Lac des Îles), Thunder Bay Palladium, or, platine, nickel, cuivre
14. River Gold Mines Ltd., (mine Eagle River), Wawa Or
1. Hedman Resources Limited, (Division Larder Lake), Matheson Serpentine
2. Miller Minerals, une division de Miller Paving Limited, (mine Haileybury), Lac Timiskaming Castine, chaux
3. Extender Minerals of Canada Limited, (mine Yarrow Township), Matchewan Barytine
4. Luzenac Inc., (mine Penhorwood), canton de Penhorwood Talc
4. Roseval Silica Inc., canton de Penhorwood Silice
5. Unimin Canada Ltée, (mine Badgeley Island), Killarney Silice
6. OMYA (Canada) Inc., (Division de la calcite), Perth Carbonate de calcium
7. Highwood Resources Ltd., Division Canada Talc, (mines Henderson et Conley), Madoc Talc, dolomite
8. Unimin Canada Ltée, (mine Blue Mountain), comté de Peterborough Syénite à néphéline
9. Lafarge Lime (Canada) Inc., (Division Dundas), Dundas Chaux dolomitique
10. Carmeuse North America Group, Guelph Chaux dolomitique
11. Sifto Canada Inc., (mine Goderich), Goderich Sel
12. Carmeuse North America Group, Ingersoll Chaux
13. CGC Inc., Hagersville Gypse
13. Georgia-Pacific Canada, Inc., (mine n° 3), Caledon Gypse
14. The Dow Chemical Company, Sarnia Sel
15. La Société canadienne de Sel, Limitée, (mine Ojibway et exploitation de saumure Windsor), Ojibway et Windsor Sel
16. Produits Chimiques Général du Canada Ltée, Amherstburg Sel
17. Agrium Inc., (mine Kapuskasing), Kapuskasing Phosphate

MANITOBA
1. La Compagnie Minière et Métallurgique de la Baie d'Hudson Limitée, (mine Ruttan), Leaf Rapids Cuivre, zinc, argent, or
2. Inco Limitée, (mine Birchtree), Thompson Nickel, cuivre, cobalt, or, argent, métaux du groupe platine
2. Inco Limitée, (mine Thompson), Thompson Nickel, cuivre, cobalt, or, argent, métaux du groupe platine
3. La Compagnie Minière et Métallurgique de la Baie d'Hudson Limitée, (mines Callinan et Trout Lake), Flin Flon Cuivre, zinc, or, argent, cadmium
4. Tantalum Mining Corporation of Canada Limited, (mine Bernic Lake), Lac-du-Bonnet Tantale, césium, rubidium, concentrés de spodumène
5. TVX Normandy Americas et High River Gold Mines Ltd., (mine New Britannia), Snow Lake Or
6. Harmony Gold (Canada) Inc., (mine Bissett), Bissett Or
7. La Compagnie Minière et Métallurgique de la Baie d'Hudson Limitée, (mine Chisel North), Snow Lake Zinc
1. Georgia-Pacific Canada, Inc., (exploitations Amaranth), Winnipeg Gypse
1. Westroc Inc., (mine Amaranth), Winnipeg Gypse
2. Graymont Western Canada Inc., Faulkner Chaux

SASKATCHEWAN
1. COGEMA Resources Inc., (mine Cluff Lake), Cluff Lake Uranium
2. Corporation Cameco, (exploitations Rabbit Lake), Rabbit Lake Uranium
3. Les Ressources Claude Inc., (mine Seabee), La Ronge Or
4. La Compagnie Minière et Métallurgique de la Baie d'Hudson Limitée, (mine Konuto Lake), Creighton Cuivre, zinc
5. COGEMA Resources Inc., Denison Mines Limited et OURD (Canada) Co., Ltd., (mine McClean Lake), McMahon Lake Uranium
6. Corporation Cameco et COGEMA Resources Inc., (mine McArthur River), McArthur River Uranium
1. Sifto Canada Inc., (exploitations Sifto), Unity Sel
2. Millar Western Industries Ltd., (Whiteshore Lake), Palo Sulfate de sodium
3. Agrium Inc., (mine de potasse Vanscoy), Vanscoy Potasse, sel
4. Potash Corporation of Saskatchewan Inc., (Division Cory), Saskatoon Potasse
5. Sterling Pulp Chemicals (Sask) Ltd., Saskatoon Sel
6. Potash Corporation of Saskatchewan Inc., (Division Patience Lake), Saskatoon Potasse
7. Potash Corporation of Saskatchewan Inc., (Division Allan), Allan Potasse
8. IMC Potash Colonsay Inc., (mine Colonsay), Colonsay Potasse, sel
9. Potash Corporation of Saskatchewan Inc., (Division Lanigan), Lanigan Potasse
10. IMC Esterhazy Canada Limited Partnership, (mines K1 et K2), Esterhazy Potasse, sel
11. Potash Corporation of Saskatchewan Inc., (Division Rocanville), Rocanville Potasse
12. IMC Potash Belle Plaine, (exploitations Kalium), Belle-Plaine Potasse, sel
12. La Société canadienne de Sel, Limitée, (exploitations Canadian Salt), Belle-Plaine Sel
13. Goldcorp Inc., (Chaplin Lake), Chaplin Sulfate de sodium
14. Goldcorp Inc., (Ingebrigh Lake), Fox Valley Sulfate de sodium
15. La Compagnie Minière et Métallurgique de la Baie d'Hudson Limitée, Amisk Lake Fondant de silice
16. Red Deer Silica Inc., (mine Red Deer Silica), Hudson Bay Silice
17. Canadian Clay Products Inc., (mine Wilcox), Wilcox Bentonite
1. Luscar Ltd., (mine Poplar River), Coronach Charbon
2. Luscar Ltd., (mine Costello), Estevan Charbon
3. Luscar Ltd., (mine Boundary Dam), Estevan Charbon
3. Luscar Ltd., (mine Shand), Estevan Charbon
3. Saskatchewan Power Corporation, (mine Utility), Estevan Charbon
4. Luscar Ltd., (mine Bienfait), Bienfait Charbon

ALBERTA
1. La Société canadienne de Sel, Limitée, Lindberg Sel
2. The Dow Chemical Company, Fort Saskatchewan Sel
3. Sil Industrial Minerals Inc., Bruderheim Silice
4. Graymont Western Canada Inc., Exshaw Chaux
5. Graymont Western Canada Inc., (mine Coleman), Hazel Chaux, chaux dolomitique
1. Luscar Ltd., (mine Obed-Marsh), Hinton Charbon
2. Les Charbons Fording, Limitée, (mine Genesee), Warburg Charbon
2. Les Charbons Fording, Limitée, (mine Whitewood), Warburg Charbon
3. TransAlta Utilities Corporation, (mine Highvale), Seba Beach Charbon
4. Luscar Ltd., (mine Luscar), Hinton Charbon
5. Luscar Ltd., (mine Coal Valley), Edson Charbon
6. Alberta Power Limited, (mine Vesta), Halkirk Charbon
6. Luscar Ltd., (mine Paintearth), Forestburg Charbon
7. Luscar Ltd., (mine Montgomery), Hanna Charbon
7. Luscar Ltd., (mine Sheerness), Hanna Charbon
1. Syncrude Canada Ltd., (mines Base et North), Fort Mackay Pétrole brut valorisé
2. Suncor Energy Inc., (mine Steepbank), Fort Mackay Pétrole brut valorisé
3. Syncrude Canada Ltd., (mine Aurora), Fort Mackay Pétrole brut valorisé

COLOMBIE-BRITANNIQUE
1. Homestake Mining Company, (mine Eskay Creek), Stewart Or, argent
2. Thompson Creek Mining Limited et Nissho Iwai Moly Resources Inc., (mine Endako), Endako Molybdène
3. Cominco Ltée, Billiton Copper Holdings Inc., Corporation Teck et Highmont Mining Company, (mine Highland Valley Copper), Logan Lake Cuivre, molybdène, or
4. Cominco Ltée, (mine Sullivan), Kimberly Plomb, zinc, argent, étain, bismuth
5. Imperial Metals Corporation, Mitsubishi Materials Corporation, Marubeni Corporation, Dowa Mining Co. et Furukawa Co. Ltd., (mine Huckleberry), Kemano Cuivre, or, molybdène, argent
6. Imperial Metals Corporation et Sumitomo Corporation, (mine Mount Polley), McLeese Lake Or, cuivre
7. North American Metals Corp., (mine Golden Bear), Telegraph Creek Or
8. Explorations Northgate Limitée, (mine Kemess), centre-nord de la Colombie-Britannique Or, cuivre
9. Boliden Limited, (exploitations Myra Falls), Campbell River Cuivre, zinc, or, argent
1. Great Pacific Pumice Inc., (mine Mt. Meager), Pemberton Ponce
2. Graymont Western Canada Inc., (mine Marble Canyon), Pavilion Lake Chaux
3. Western Industrial Clay Products Ltd., (exploitations Red Lake), Kamloops Diatomite
4. Lafarge Canada Inc., (mine Falkland), Falkland Gypse
5. Bert Miller Trucking and Contracting Ltd., (mine Hunt), Nicholson Silice
6. Mountain Minerals Co. Ltd., (mine Moberly), Golden Silice
7. Baymag Mines Co. Limited, (mine Mt. Brussilof), Radium Hot Springs Magnésite
8. Mountain Minerals Co. Ltd., Brisco Barytine
9. Georgia-Pacific Canada, Inc., (mine Canal), Canal Flats Gypse
10. Westroc Inc., (mine Windermere), Invermere Gypse
11. International Marble and Stone Co. Ltd., Creston Barytine
12. Canada Pumice Corporation, Quesnel Ponce
1. Corporation Teck, Billiton Copper Holdings Inc. et Nissho Iwai Coal Development (Canada) Ltd., (mine Bullmoose), Tumbler Ridge Charbon
2. Luscar Ltd., (mine Line Creek), Sparwood Charbon
3. Les Charbons Fording, Limitée, (mine Fording River), Elkford Charbon
3. Les Charbons Fording, Limitée et Pohang Steel Canada Ltd., (mine Greenhills), Sparwood Charbon
4. Corporation Teck, (mine Elkview), Sparwood Charbon
5. Les Charbons Fording, Limitée, (mine Coal Mountain), Sparwood Charbon
6. Ressources Hillsborough Limitée, (mine Quinsam), Campbell River Charbon

TERRITOIRE DU YUKON
1. Viceroy Resource Corporation, (mine Brewery Creek), Dawson Creek Or

TERRITOIRES DU NORD-OUEST
1. Miramar Mining Corporation, (mine Con), Yellowknife Or
1. Miramar Mining Corporation, (mine Giant), Yellowknife Or
1. BHP Diamonds Inc., Dia Met Minerals Ltd., et Marlene Fipke et Stewart Blusson, (mine Ekati (cheminée Panda)), Lac de Gras Diamant

NUNAVUT
1. Cominco Ltée et Corporation Teck, (mine Polaris), Little Cornwallis Island Zinc, plomb
2. Ressources Breakwater Ltée, (mine Nanisivik), Strathcona Sound Zinc, plomb, argent
3. Echo Bay Mines Ltd., (mine Lupin), Contwoyto Lake Or

La plupart des mines d'or relevées ci-dessus produisent également de l'argent.
Les mines de métaux communs non ferreux produisent généralement de petites quantités de métaux précieux ou autres.
Les régions productrices de produits d'argile et d'un grand nombre de matériaux de construction (pierre, sable et gravier) ne sont pas indiquées sur la carte.

NOT TO BE TAKEN FROM LIBRARY
NE PAS SORTIR DE LA BIBLIOTHÈQUE

ESIC CIST
JAN 21 2002
Earth Sciences Sector / Secteur des sciences de la Terre

Notation bibliographique conseillée :
Secteur des minéraux et des métaux et Office national de l'énergie
2001 : Principales régions minières du Canada, cinquante et unième édition, 2001; Commission géologique du Canada, carte 900A, échelle 1/6 000 000.

900A 51ième Éd. (F)